รายงานการประชุมประจำเดือนสำนักงานเกษตรอำเภอพระพุทธบาท
วันที่ ๘ มิถุนายน ๒๕๖๙
ณ ห้องประชุมสำนักงานเกษตรอำเภอพระพุทธบาท จังหวัดสระบุรี
****

<u>ผู้เข้าประชุม</u>

๑.	นายชาญชัย	โฉมงาม	เกษตรอำเภอดอนพุด รักษาราชการแทน เกษตรอำเภอพระพุทธบาท
๒.	นางปรานี	จันทร์ทา	นักวิชาการส่งเสริมการเกษตรชำนาญการ
๓.	นายประภัทร	ธรรมวัตร	นักวิชาการส่งเสริมการเกษตรชำนาญการ
๔.	นางสุกัญญา	ยิ่งเจริญ	นักวิชาการส่งเสริมการเกษตรชำนาญการ
๕.	นายพศกร	โพธิ์พันธุ์	นักวิชาการส่งเสริมการเกษตรปฏิบัติการ
๖.	นางสาวบัญจรัตน์	แสงสว่าง	เจ้าพนักงานธุรการชำนาญงาน
๗.	นางสาวอภิรดา	วัฒนนภาเกษม	เจ้าพนักงานธุรการ

<u>ผู้ไม่เข้าประชุม</u>

-

เริ่มประชุมเวลา ๑๓.๐๐ น.

-นายชาญชัย โฉมงาม เกษตรอำเภอดอนพุด รักษาราชการแทน เกษตรอำเภอพระพุทธบาท ประธานในที่ประชุมดำเนินการประชุมตามระเบียบวาระต่าง ๆ ดังนี้

<u>ระเบียบวาระที่ ๑</u> เรื่องที่ประธานแจ้งให้ที่ประชุมทราบ

๑) การขึ้นทะเบียน / ปรับปรุงทะเบียนเกษตรกร

- เกษตรอำเภอพระพุทธบาท เน้นย้ำเรื่องการขึ้นทะเบียน / เกษตรกร ให้ดำเนินการตามคู่มืออย่างเคร่งครัด ประชาสัมพันธ์ให้เกษตรกรทราบผ่านช่องทางต่างๆ และทำแผนการขึ้นทะเบียนเกษตรกรผู้ปลูกไม้ผลและไม้ยืนต้น เพื่อป้องกันการเปิดความเสียหายจากพายุฤดูแล้ง

๒) เตรียมพร้อมรับมือสาธารณภัย และการประเมินจุดเสี่ยง

มติที่ประชุม รับทราบ

<u>ระเบียบวาระที่ ๒</u> เรื่องรับรองรายงานการประชุม

- รับรองรายงานการประชุม ครั้งที่ ๒๘/๒๕๖๙ วันที่ ๒๕ พฤษภาคม ๒๕๖๙ ณ ห้องประชุมสำนักงานเกษตรอำเภอพระพุทธบาท จังหวัดสระบุรี

<u>มติที่ประชุม</u> รับรอง

<u>ระเบียบวาระที่ ๓</u> เรื่องสืบเนื่องจากการประชุมครั้งที่แล้ว

๓.๑ เป้าหมาย/ผลการขึ้นทะเบียนเกษตรกร ปี ๒๕๖๘/๖๙

เป้าหมายการขึ้นทะเบียนและปรับปรุงทะเบียนเกษตรกร ปี ๒๕๖๙		
จังหวัด/อำเภอ	**ครัวเรือนเกษตรกรทั้งหมด**	**เป้าหมาย**
พระพุทธบาท	๒,๐๘๕	๑,๙๑๑

- เกษตรอำเภอพระพุทธบาท แจ้งข้อมูลล่าสุดของวันที่ ๒๒ พฤษภาคม ๒๕๖๙ ขึ้นทะเบียนและปรับปรุงทะเบียนเกษตรกรแล้ว ๕๔๑ ครัวเรือน คิดเป็นร้อยละ ๒๘.๓๑

มติที่ประชุม รับทราบ

<u>ระเบียบวาระที่ ๔</u> เรื่องเพื่อทราบ

๔.๑ เรื่องแจ้งจากฝ่ายบริหารทั่วไป

๔.๑.๑ งานการเงิน

รายงานผลการเบิกจ่าย ณ วันที่ ๒๕ พฤษภาคม ๒๕๖๙

- งบประมาณที่ได้รับ ๑๙,๑๗๑,๑๐๐ บาท
- ผลการใช้จ่ายงบประมาณ ๑๖,๑๕๕,๑๔๔.๔๘ บาท **คิดเป็นร้อยละ ๘๔.๒๗**

มติที่ประชุม รับทราบ

๔.๑.๒ งานการเจ้าหน้าที่

๑) คำสั่งกระทรวงเกษตรและสหกรณ์ ที่ ๓๘๔/๒๕๖๙ ลงวันที่ ๑๘ พฤษภาคม ๒๕๖๙ เรื่อง ย้ายข้าราชการ จำนวน ๒ ราย

๑. นายปรีชา สายแสง เกษตรจังหวัดสระบุรี ย้ายไปดำรงตำแหน่งเกษตรจังหวัดชัยนาท

๒. นายบรรจงศิลป์ วุฒิอุทัย เกษตรจังหวัดชัยนาท ย้ายมาดำรงตำแหน่งเกษตรจังหวัดสระบุรี

๒) คำสั่งจังหวัดสระบุรี ที่ ๑๖๐๒/๒๕๖๙ ลงวันที่ ๒๑ พฤษภาคม ๒๕๖๙ เรื่อง การเลื่อนเงินเดือนข้าราชการและการให้ข้าราชการได้รับเงินเดือนสูงกว่าขั้นสูงของตำแหน่งที่ได้รับแต่งตั้ง รอบ ๑/๒๕๖๙ โดยจังหวัดสระบุรีได้ส่งสำเนาคำสั่งไปกรมส่งเสริมการเกษตรแล้ว อยู่ในสถานะรอตรวจ

๔.๑.๓ งานพัสดุ

๑) งานจ้างก่อสร้างอาคารสำนักงานเกษตรอำเภอเฉลิมพระเกียรติ จังหวัดสระบุรี งบประมาณ ๕,๒๓๙,๗๐๐ บาท

- เริ่มดำเนินการก่อสร้างการในงวดที่ ๑ จาก ๑๐ งวด ระยะเวลาดำเนินการก่อสร้าง ๓๐๐ วัน ตั้งแต่วันที่ ๙ เมษายน ๒๕๖๙ ถึงวันที่ ๒ กุมภาพันธ์ ๒๕๗๐ ซึ่งขณะนี้อยู่ระหว่างการตอกเสาเข็ม

๒) งานปรับปรุงอาคารสำนักงานเกษตรอำเภอเสาไห้ จังหวัดสระบุรี งบประมาณ ๒๗๐,๐๐๐ บาท

- ดำเนินการเรียบร้อยแล้ว อยู่ระหว่างทำเอกสารเบิกจ่าย

๓) จัดซื้อครุภัณฑ์เครื่องปรับอากาศ จำนวน ๔ เครื่อง งบประมาณ ๑๒๘,๐๐๐ บาท

- ได้รับจัดสรรงบประมาณเพิ่มเติมจากกรมส่งเสริมการเกษตร เมื่อวันที่ ๒๙ เมษายน ๒๕๖๙ ให้กับ สำนักงานเกษตรอำเภอ จำนวน ๔ อำเภอ ได้แก่ สำนักงานเกษตรอำเภอวิหารแดง อ.หนองแซง อ.แก่งคอย และ อ.หนองโดน ซึ่งได้ดำเนินการจัดซื้อและติดตั้งเสร็จเรียบร้อยแล้ว อยู่ระหว่างทำเอกสารเบิกจ่าย

๔.๑.๔ งานอื่น ๆ

๑) ประชาสัมพันธ์จากสหกรณ์ออมทรัพย์กรมส่งเสริมการเกษตร

สมาคมฌาปนกิจสงเคราะห์สหกรณ์ของสมาชิกของชุมชนสหกรณ์ออมทรัพย์แห่งประเทศไทย (สส.ชสอ.สอ.กสก.) เปิดรับสมัครสมาชิกกรณีพิเศษ อายุไม่เกิน ๖๐ ปี พ.ศ. ๒๕๐๙ ตั้งแต่วันที่ ๑ มิถุนายน ๒๕๖๙ ถึงวันที่ ๓๑ สิงหาคม ๒๕๖๙ รับเงินสงเคราะห์โดยประมาณ ๖๐๐,๐๐๐ บาท

มติที่ประชุม รับทราบ

๔.๒ เรื่องแจ้งจากกลุ่มยุทธศาสตร์และสารสนเทศ

๔.๒.๑ ผลการดำเนินงานตามแผนปฏิบัติงานและแผนใช้จ่ายงบประมาณโครงการส่งเสริมการเกษตร ประจำปีงบประมาณ พ.ศ. ๒๕๖๙ ครั้งที่ ๒ (โครงการตามตัวชี้วัด)

(ข้อมูล ณ วันที่ ๒๕ พฤษภาคม ๒๕๖๙)

- ได้รับงบประมาณ ๕๙๘,๙๘๕ บาท
- ยอดส่งเบิก ๒๓๖,๑๐๑ บาท (ร้อยละ ๓๙.๔๒)
- คงเหลือ ๓๖๒,๘๘๔ บาท (ร้อยละ ๖๐.๕๘)

ผลการดำเนินงานตามแผนปฏิบัติงานและแผนใช้จ่ายงบประมาณโครงการส่งเสริมการเกษตร ประจำปีงบประมาณ พ.ศ. 2569 (โครงการตามตัวชี้วัด) ครั้งที่ 2

หน่วยงาน สำนักงานเกษตรจังหวัดสระบุรี

(ข้อมูล ณ วันที่ 25 พฤษภาคม 2569)

ที่	หน่วยงานผู้รับผิดชอบ	งบประมาณที่ได้	ผลเบิกจ่าย (บาท)				หมายเหตุ
			เบิกจ่าย	ร้อยละ	คงเหลือ	ร้อยละ	
รวมทั้งหมด		598,985	236,101	39.42	362,884	60.58	
1	กลุ่มส่งเสริมและพัฒนาการผลิต	187,525	112,341	59.91	75,184	40.09	
2	กลุ่มส่งเสริมและพัฒนาเกษตรกร	183,725	29,300	15.95	154,425	84.05	
3	กลุ่มยุทธศาสตร์และสารสนเทศ	109,625	33,350	30.42	76,275	69.58	
4	กลุ่มอารักขาพืช	118,110	61,110	51.74	57,000	48.26	

ที่	หน่วยงานเบิกจ่าย	งบประมาณที่ได้	ผลเบิกจ่าย (บาท)				หมายเหตุ
			เบิกจ่าย	ร้อยละ	คงเหลือ	ร้อยละ	
รวมทั้งหมด		598,985	236,101	39.42	362,884	60.58	
1	กลุ่มอารักขาพืช	35,040	28,560	81.51	6,480	18.49	
2	วิหารแดง	25,750	19,451	75.54	6,299	24.46	
3	เฉลิมพระเกียรติฯ	53,780	33,650	62.57	20,130	37.43	
4	หนองโดน	22,660	13,900	61.34	8,760	38.66	
5	แก่งคอย	54,710	32,515	59.43	22,195	40.57	
6	มวกเหล็ก	23,850	13,640	57.19	10,210	42.81	
7	หนองแซง	22,660	10,510	46.38	12,150	53.62	
8	วังม่วง	43,530	20,000	45.95	23,530	54.05	
9	ดอนพุด	18,230	6,765	37.11	11,465	62.89	
10	พระพุทธบาท	27,190	8,800	32.36	18,390	67.64	
11	หนองแค	14,720	4,400	29.89	10,320	70.11	
12	เมืองสระบุรี	22,680	6,650	29.32	16,030	70.68	
13	กลุ่มยุทธศาสตร์และสารสนเทศ	34,125	9,075	26.59	25,050	73.41	
14	เสาไห้	22,750	5,700	25.05	17,050	74.95	
15	บ้านหมอ	23,060	5,660	24.54	17,400	75.46	
16	กลุ่มส่งเสริมและพัฒนาการผลิต	78,525	15,325	19.52	63,200	80.48	
17	กลุ่มส่งเสริมและพัฒนาเกษตรกร	75,725	1,500	1.98	74,225	98.02	

หมายเหตุ : 1. ผลเบิกจ่าย คือ ยอดส่งเอกสารเบิกจากกลุ่ม/อำเภอ ส่งถึงสำนักงานเกษตรจังหวัดสระบุรี

2. หนังสือกรมส่งเสริมการเกษตร ด่วนที่สุด ที่ กษ 1004/ว543 ลว. 10 เมษายน 2569 อุมัติงบประมาณ จำนวน 450,735 บาท

3. หนังสือกรมส่งเสริมการเกษตร ที่ กษ 1023/ว563 ลว. 20 เมษายน 2569 อุมัติงบประมาณ จำนวน 106,000 บาท

4. หนังสือกรมส่งเสริมการเกษตร ที่ กษ 1006/ว680 ลว. 7 พฤษภาคม 2569 อุมัติงบประมาณ จำนวน 42,250 บาท

ทั้งนี้ สามารถดาวน์โหลดรายละเอียดตาม QR Code ด้านล่างนี้

ผลการใช้จ่ายงบประมาณโครงการส่งเสริมการเกษตร ประจำปีงบประมาณ พ.ศ. ๒๕๖๙ (โครงการตามตัวชี้วัด) ครั้งที่ ๒ หน่วยงาน สำนักงานเกษตรจังหวัดสระบุรี

	เดือน	ไตรมาสที่ 3		เดือน	ไตรมาสที่ 4	
		แผน (บาท)	ผล (%)		แผน (บาท)	ผล (%)
	เม.ย.69			ก.ค.69	3,000	
	พ.ค.69	142,635	+65.53	ส.ค.69		
	มิ.ย.69	305,100		ก.ย.69		
แผนเบิกจ่าย (บาท)		447,735	236,101		3,000	
คิดเป็น (%)		99.33	52.73		0.67	

ข้อมูล ณ วันที่ ๒๕ พฤษภาคม ๒๕๖๙

๔.๒.๒ การจัดสรรเป้าหมายรายหน่วยงานในการจัดเก็บข้อมูลและบันทึกข้อมูลตัวชี้วัดเชิงคุณภาพ ประจำปีงบประมาณ พ.ศ.๒๕๖๙

รายงานผลการนำความรู้ไปปฏิบัติของเกษตรกร (เชิงคุณภาพ) ในระบบฐานข้อมูลเกษตรกรผู้เข้าร่วมโครงการส่งเสริมการเกษตร (https://rbm.doae.go.th) โดยเก็บข้อมูลและบันทึกข้อมูลเกษตรกรผู้เข้าร่วมโครงการทุกราย ตามแบบสัมภาษณ์เพื่อประเมินผลการปฏิบัติของเกษตรกร (แบบ กสก.) ปี พ.ศ. ๒๕๖๙ ทันทีที่ดำเนินงานโครงการแล้วเสร็จ และจัดเก็บแบบ กสก. ไว้เพื่อการตรวจสอบในภายหลัง

แบบที่ใช้	โครงการส่งเสริมการเกษตรปี ๒๕๖๙	หน่วยนับ	เป้าหมาย
	รวม	ราย	๑,๑๔๔
กสก. ๑	โครงการพัฒนาอาสาสมัครเกษตรหมู่บ้าน	ราย	๑๓๐
กสก. ๓	โครงการส่งเสริมและพัฒนาสินค้าเกษตรชีวภาพเพื่อเข้าสู่ห่วงโซ่อุปทานเศรษฐกิจชีวภาพ กิจกรรม ส่งเสริมและพัฒนาการผลิตสินค้าสมุนไพรชีวภาพ	ราย	๓๐
กสก. ๕	โครงการระบบส่งเสริมเกษตรแบบแปลงใหญ่เพื่อปรับเพิ่มผลิตภาพการผลิต กิจกรรม พัฒนาคุณภาพมาตรฐานสินค้าเกษตร (GAP) ในแปลงใหญ่	ราย	๓๐
กสก. ๑๑	โครงการยกระดับสินค้าเกษตรมูลค่าสูง กิจกรรม ยกระดับสินค้าเกษตรมูลค่าสูง (ข้าวโพดเลี้ยงสัตว์)	ราย	๕๐
กสก. ๑๒	โครงการยกระดับสินค้าเกษตรมูลค่าสูง กิจกรรม ยกระดับสินค้าเกษตรมูลค่าสูง (มันสำปะหลัง)	ราย	๓๐
กสก. ๑๘	โครงการส่งเสริมการดำเนินงานโครงการอันเนื่องมาจากพระราชดำริ กิจกรรม ส่งเสริมการดำเนินงานโครงการอันเนื่องมาจากพระราชดำริ	ราย	๕๐
กสก. ๑๙	โครงการส่งเสริมการดำเนินงานโครงการอันเนื่องมาจากพระราชดำริ กิจกรรม การขยายผลแปลงต้นแบบการใช้น้ำอย่างรู้คุณค่าในโครงการอันเนื่องมาจากพระราชดำริ	ราย	๕๐

แบบที่ใช้	โครงการส่งเสริมการเกษตรปี ๒๕๖๙	หน่วยนับ	เป้าหมาย
กสก. ๒๑	โครงการส่งเสริมและพัฒนาเกษตรกรและองค์กรเกษตรกร กิจกรรมสร้างความเข้มแข็งกลุ่มการผลิตด้านการเกษตร : เสริมสร้างและพัฒนาศักยภาพ กลุ่มส่งเสริมอาชีพการเกษตร	ราย	๓๐
กสก. ๒๒	โครงการส่งเสริมและพัฒนาเกษตรกรและองค์กรเกษตรกร กิจกรรมสร้างความเข้มแข็งกลุ่มการผลิตด้านการเกษตร : เสริมสร้างและพัฒนาศักยภาพ กลุ่มแม่บ้านเกษตรกร	ราย	๓๐
กสก. ๒๓	โครงการส่งเสริมและพัฒนาเกษตรกรและองค์กรเกษตรกร กิจกรรมสร้างความเข้มแข็งกลุ่มการผลิตด้านการเกษตร : เสริมสร้างและพัฒนาศักยภาพ กลุ่มยุวเกษตรกร	ราย	๔๕
กสก. ๒๔	โครงการส่งเสริมและพัฒนาเกษตรกรและองค์กรเกษตรกร กิจกรรมสร้างความเข้มแข็งกลุ่มการผลิตด้านการเกษตร : พัฒนาทักษะเกษตรสูงวัยเพื่อยกระดับคุณภาพชีวิตและสร้างรายได้	ราย	๑๕
กสก. ๒๖	โครงการศูนย์เรียนรู้การเพิ่มประสิทธิภาพการผลิตสินค้าเกษตร	ราย	๑๓๐
กสก. ๒๗	โครงการพัฒนาทักษะและแนวคิดผู้ประกอบการธุรกิจเกษตร กิจกรรมการพัฒนาเกษตรกรปราดเปรื่อง (Smart Farmer)	ราย	๑๓๐
กสก. ๒๘	โครงการพัฒนาทักษะและแนวคิดผู้ประกอบการธุรกิจเกษตร กิจกรรมการพัฒนาเกษตรกรรุ่นใหม่ (Young Smart Farmer)	ราย	๒๐
กสก. ๓๐	โครงการพัฒนาเกษตรกรเพื่อให้บริการทางการเกษตร	ราย	๕๐
กสก. ๓๒	โครงการส่งเสริมและพัฒนาอาชีพเพื่อแก้ไขปัญหาที่ดินทำกินของเกษตรกร	ราย	๓๔
กสก. ๓๓	โครงการส่งเสริมการเกษตรที่เป็นมิตรกับสิ่งแวดล้อม	ราย	๒๙๐

ข้อมูล ณ วันที่ วันที่ ๒๒ พฤษภาคม ๒๕๖๙

ทั้งนี้ สามารถดาวน์โหลดรายละเอียดตาม QR Code ด้านล่างนี้

๔.๒.๓ รายงานผลการขึ้นทะเบียนและปรับปรุงทะเบียนเกษตรกร ปี ๒๕๖๙

เป้าหมายการขึ้นทะเบียนและปรับปรุงทะเบียนเกษตรกร ปี 2569			
จังหวัด/อำเภอ	**เป้าหมาย**	**ผลการขึ้นทะเบียนและปรับปรุงทะเบียนเกษตรกร**	**คิดเป็นร้อยละ**
จังหวัดสระบุรี	**26,000**	9,276	35.68
เมืองสระบุรี	1,541	681	44.19
แก่งคอย	3,352	850	25.36
หนองแค	3,017	1,658	54.96
วิหารแดง	1,495	404	27.02
หนองแซง	1,573	1,061	67.45
บ้านหมอ	1,994	984	49.35
ดอนพุด	953	936	98.22
หนองโดน	1,376	1,019	74.06
พระพุทธบาท	1,911	541	28.31
เสาไห้	1,755	578	32.93
มวกเหล็ก	4,500	167	3.71
วังม่วง	1,212	93	7.67
เฉลิมพระเกียรติ	1,321	304	23.01

ข้อมูล ณ วันที่ ๒๒ พฤษภาคม ๒๕๖๙

ที่มา : ระบบฐานข้อมูลทะเบียนเกษตรกรกลาง กรมส่งเสริมการเกษตร

๔.๒.๔ รายงานผลการวาดผังแปลงเกษตรกรรมดิจิทัล ปี ๒๕๖๙ รอบ ๒

อำเภอ	**เป้าหมายตามตัวชี้วัด รอบที่ 2 ปี 2569 (นับผลการวาดผังแปลงตั้งแต่ตุลาคม 2568)**	**ผลการวาดผังแปลง ณ ปัจจุบัน**	**คิดเป็นร้อยละ**
จังหวัดสระบุรี	**15,300**	**9,015**	**58.92**
เมืองสระบุรี	648	519	80.09
แก่งคอย	3,673	2,057	56.00
หนองแค	1,371	639	46.61
วิหารแดง	914	494	54.05
หนองแซง	775	591	76.26
บ้านหมอ	662	404	61.03
ดอนพุด	300	131	43.67

หนองโดน	431	212	49.19
พระพุทธบาท	1,281	825	64.40
เสาไห้	1,087	1168	107.45
มวกเหล็ก	2,221	1,199	53.98
วังม่วง	945	246	26.03
เฉลิมพระเกียรติ	992	530	53.43

ข้อมูล ณ วันที่ 26 พฤษภาคม 2569 ที่มา : https://geoplots.doae.go.th/

หมายเหตุ : 1. ผลการวาดผังแปลงเกษตรกรรมดิจิทัล ตามตัวชี้วัดรอบ 2 ปี 2569 นับรวมตั้งแต่เดือนตุลาคม 2568 เป็นต้นมา

2. นับแปลงปี 2568 และ ปี 2567 โดยให้เลือกวาดแปลงปี 2568 ก่อน

๔.๒.๕ แจ้งกำหนดการอบรมการสร้างการรับรู้อบรมทีมพี่เลี้ยงการใช้เทคโนโลยีในการขึ้นทะเบียน

สำนักงานเกษตรจังหวัดสระบุรี กำหนดในวันพุธที่ ๑๗ มิถุนายน ๒๕๖๙ ณ หอประชุมที่ว่าการอำเภอเมืองสระบุรี โดยมีบุคคลเป้าหมาย คือ บุคคลที่เกี่ยวข้องในการช่วยรับขึ้นทะเบียนและปรับปรุงทะเบียนเกษตรกร เช่น อาสาสมัครเกษตรหมู่บ้าน ผู้ใหญ่บ้าน คณะกรรมการบริหารศูนย์บริการและถ่ายทอดเทคโนโลยีการเกษตรประจำแขวง เป็นต้น โดยรายละเอียดเป้าหมายรายอำเภอ ดังนี้

อำเภอ	จำนวนผู้เข้าร่วมอบรม (ราย)
เมืองสระบุรี	๔
แก่งคอย	๓
หนองแค	๓
วิหารแดง	๓
หนองแซง	๓
บ้านหมอ	๓
ดอนพุด	๓
หนองโดน	๓
พระพุทธบาท	๓
เสาไห้	๓
มวกเหล็ก	๓
วังม่วง	๓
เฉลิมพระเกียรติ	๓

๔.๒.๖ โครงการเพิ่มประสิทธิภาพงานส่งเสริมการเกษตรด้วยเทคโนโลยีและนวัตกรรม (DOAE Boost & Shoot)

มติที่ประชุม รับทราบ

สรุปผลงานนวัตกรรมการส่งเสริมการเกษตร (Boost&Shoot)

สำนักงานเกษตรจังหวัดสระบุรี

ที่	หน่วยงาน	ชื่อทีม	ชื่อผลงาน
1	สำนักงานเกษตรอำเภอเสาไห้	กาดปัญญาญวน	การพัฒนาผลิตภัณฑ์โปรตีนทางเลือกจากข้าวเจ๊กเชยเพื่อส่งเสริมอาหารสุขภาพ
2	สำนักงานเกษตรอำเภอวังม่วง	AgroNova Cassava Saraburi	Smart Cassava Model นวัตกรรมดินดี มันเด่น เน้นมูลค่า
3	สำนักงานเกษตรอำเภอบ้านหมอ	Banmo-Sri	การเพิ่มประสิทธิภาพการผลิตทางการเกษตรเชิงรุกด้วยนวัตกรรมการใช้แหนแดงทดแทนปุ๋ยเคมี
4	สำนักงานเกษตรอำเภอแก่งคอย	KKA-Smart (Kaeng Khoi Agriculture Smart)	นวัตกรรม Magik Growth เพื่อยกระดับทุเรียนคุณภาพและวิถีเกษตรปลอดภัย
5	สำนักงานเกษตรอำเภอหนองแซง	แซงโก้	Plasma Fresh Mango : นวัตกรรมพลาสมาเย็นเพื่อยืดอายุและเพิ่มมูลค่ามะม่วงมันหนองแซง
6	สำนักงานเกษตรอำเภอวิหารแดง	BIOCHAR HEROES	วิหารแดงโมเดล : ผู้นำสีเขียวเปลี่ยนควันเป็นกำไร ยกระดับถ่านพื้นบ้านสู่นวัตกรรมไบโอชาร์
7	สำนักงานเกษตรอำเภอหนองโดน	Nongdon Smart Agri	นวัตกรรมคิวอาร์โคดเพิ่มความเชื่อมั่นผู้บริโภคแตงโมหนองโดน
8	สำนักงานเกษตรอำเภอเฉลิมพระเกียรติ จังหวัดสระบุรี	คนเอาถ่าน	นวัตกรรมถ่านดูดกลิ่นจากเศษวัสดุเหลือใช้

สรุปผลงานนวัตกรรมการส่งเสริมการเกษตร (Booth&Shoot)

ภาพรวมทั้งประเทศ

๔.๒.๗ ปฏิทินการคัดเลือกเกษตรกร บุคคลทางการเกษตร และสถาบันเกษตรกรดีเด่น ระดับจังหวัด ปี ๒๕๗๐

ด้วยกรมส่งเสริมการเกษตรได้มอบหมายให้สำนักงานเกษตรจังหวัดดำเนินการคัดเลือกและรายงานผลการคัดเลือกเกษตรกร บุคคลทางการเกษตร และสถาบันเกษตรกรดีเด่น ระดับจังหวัด โดยถือปฏิบัติตามหลักเกณฑ์การคัดเลือกเกษตรกร บุคคลทางการเกษตร และสถาบันเกษตรกรดีเด่น ระดับประเทศ ลงวันที่ ๒๙ พฤศจิกายน ๒๕๖๖ และขอให้ส่งรายงานผลการคัดเลือกเกษตรกร บุคคลทางการเกษตร และสถาบันเกษตรกรดีเด่น ระดับจังหวัด พร้อมเล่มผลงานให้สำนักงานส่งเสริมและพัฒนาการเกษตรที่ ๑ จังหวัดชัยนาท ภายในวันที่ ๓๐ มกราคม ของทุกปี เพื่อคัดเลือกเกษตรกร บุคคลทางการเกษตร และสถาบันเกษตรกรดีเด่น ระดับเขต และระดับประเทศต่อไป

เพื่อให้การดำเนินงานบรรลุวัตถุประสงค์ กลุ่มยุทธศาสตร์และสารสนเทศ จึงได้จัดทำปฏิทินการคัดเลือกเกษตรกร บุคคลทางการเกษตร และสถาบันเกษตรกรดีเด่น ระดับจังหวัด ปี ๒๕๗๐เพื่อแจ้งให้เจ้าหน้าที่ทุกท่านทราบ และร่วมดำเนินการตามระยะเวลาที่กำหนด รายละเอียดตามตารางด้านล่างนี้

ปฏิทินการคัดเลือกเกษตรกร บุคคลทางการเกษตร และสถาบันเกษตรกรดีเด่น ระดับจังหวัด ปี ๒๕๗๐

สำนักงานเกษตรจังหวัดสระบุรี

กิจกรรม	ระยะเวลาดำเนินการ	เอกสารที่เกี่ยวข้อง
สำนักงานเกษตรจังหวัดสระบุรี : แจ้งอำเภอดำเนินการคัดเลือกเกษตรกร บุคคลทางการเกษตร และสถาบันเกษตรกรดีเด่น ระดับอำเภอ	มิถุนายน ๒๕๖๙	๑. หนังสือสั่งการ ๒. เกณฑ์การคัดเลือกฯ ระดับประเทศ ๓. ปฏิทินการคัดเลือกฯ ระดับจังหวัด
สำนักงานเกษตรจังหวัดสระบุรี : แต่งตั้งคณะกรรมการคัดเลือกเกษตรกร บุคคลทางการเกษตร และสถาบันเกษตรกรดีเด่น ระดับจังหวัด ประกอบด้วย ๑. คณะกรรมการพิจารณาผลการคัดเลือกฯ ๒. คณะกรรมการกลั่นกรองเอกสาร และจัดเก็บข้อมูล	มิถุนายน ๒๕๖๙	คำสั่งจังหวัดสระบุรี เรื่อง แต่งตั้งคณะกรรมการคัดเลือกเกษตรกร บุคคลทางการเกษตร และสถาบันเกษตรกรดีเด่น ระดับจังหวัด ปี ๒๕๗๐
สำนักงานเกษตรอำเภอ : ดำเนินการคัดเลือกเกษตรกร บุคคลทางการเกษตร และสถาบันเกษตรกรดีเด่น ระดับอำเภอ	มิถุนายน - สิงหาคม ๒๕๖๙	เกณฑ์การคัดเลือกฯ ระดับประเทศ
สำนักงานเกษตรอำเภอ : จัดส่งเล่มผลงานเกษตรกร บุคคลทางการเกษตร และสถาบันเกษตรกรดีเด่น ระดับอำเภอ ให้สำนักงานเกษตรจังหวัดสระบุรีทราบ	๑๔ สิงหาคม ๒๕๖๙	๑. หนังสือนำส่ง ๒. เล่มผลงานฯ ระดับอำเภอ สาขาละ ๑ เล่ม พร้อมไฟล์ Word และ PDF ๓. ไฟล์วีดีทัศน์นำเสนอผลงาน ความยาว ๓ - ๕ นาที

สำนักงานเกษตรจังหวัดสระบุรี : สรุปผลการจัดส่งผลงานเกษตรกร บุคคลทางการเกษตร และสถาบันเกษตรกรดีเด่น ระดับอำเภอ เข้าวาระการประชุมประจำเดือน	๓๑ สิงหาคม ๒๕๖๙	วาระการประชุมประจำเดือนสิงหาคม ๒๕๖๙

ปฏิทินการคัดเลือกเกษตรกร บุคคลทางการเกษตร และสถาบันเกษตรกรดีเด่น ระดับจังหวัด ปี ๒๕๗๐
สำนักงานเกษตรจังหวัดสระบุรี

กิจกรรม	ระยะเวลาดำเนินการ	เอกสารที่เกี่ยวข้อง
คณะกรรมการกลั่นกรองเอกสารและจัดเก็บข้อมูล: พิจารณาเล่มผลงาน พร้อมทั้งวางแผน และกำหนดช่วงเวลาในการจัดเก็บข้อมูลสรุปผล สรุปคะแนน เรียงลำดับความดีเด่นของผลงาน และจัดทำข้อมูลเล่มผลงานและไฟล์นำเสนอ เพื่อเสนอคณะกรรมการพิจารณาผลการคัดเลือกฯ	กันยายน - ตุลาคม ๒๕๖๙	๑. เล่มผลงานเกษตรกร บุคคลทางการเกษตร และสถาบันเกษตรกรดีเด่น ระดับอำเภอ สาขาละ ๑ เล่ม พร้อมไฟล์ Word และ PDF ๒. เกณฑ์การคัดเลือกฯ ระดับประเทศ ๓. แผนการลงพื้นที่เก็บข้อมูล ๔. แบบฟอร์มให้คะแนน และสรุปคะแนนแต่ละสาขา
คณะกรรมการพิจารณาผลการคัดเลือกเกษตรกร บุคคลทางการเกษตร และสถาบันเกษตรกรดีเด่น ระดับจังหวัด : พิจารณาผลการคัดเลือกเกษตรกร บุคคลทางการเกษตร และสถาบันเกษตรกรดีเด่น ระดับจังหวัด	๒๓ พฤศจิกายน ๒๕๖๙	๑. เล่มผลงานเกษตรกร บุคคลทางการเกษตร และสถาบันเกษตรกรดีเด่น ระดับอำเภอ สาขาละ ๑ เล่ม พร้อมไฟล์ Word และ PDF ๒. เกณฑ์การคัดเลือกฯ ระดับประเทศ ๓. แผนการลงพื้นที่เก็บข้อมูล ๔. แบบฟอร์มให้คะแนน และสรุปคะแนนแต่ละสาขา
เลขานุการคณะกรรมการพิจารณาผลการคัดเลือกเกษตรกร บุคคลทางการเกษตร และสถาบันเกษตรกรดีเด่น ระดับจังหวัด : จัดทำประกาศผลการคัดเลือกเกษตรกร บุคคลทางการเกษตร และสถาบันเกษตรกรดีเด่น ระดับจังหวัด พร้อมใบประกาศนีบัตรเสนอผู้ว่าราชการจังหวัดสระบุรีลงนาม	ธันวาคม ๒๕๖๙	๑. บันทึกข้อความเสนอผู้ว่าฯ ลงนาม ๒. หนังสือเรื่องเดิม ๓. รายงานการประชุมคณะกรรมการพิจารณาผลการคัดเลือกฯ ระดับจังหวัด ๔. ประกาศผลการคัดเลือกฯ ระดับจังหวัด ๕. ประกาศนียบัตรที่จะมอบให้เกษตรกร บุคคลทางการเกษตร และสถาบันเกษตรกรดีเด่น ระดับจังหวัด ทุกสาขา
เลขานุการคณะกรรมการพิจารณาผลการคัดเลือกเกษตรกร บุคคลทางการเกษตร และสถาบันเกษตรกรดีเด่น ระดับจังหวัด : จัดส่งเล่มผลงานเกษตรกร บุคคลทางการเกษตร และสถาบันเกษตรกรดีเด่น ระดับจังหวัด พร้อมประกาศผลการคัดเลือกเกษตรกร บุคคลทางการเกษตร และสถาบันเกษตรกรดีเด่น ระดับจังหวัด ให้ สำนักงานส่งเสริมและพัฒนาการเกษตรที่ ๑ จังหวัดชัยนาททราบ	ภายใน ๓๐ มกราคม ๒๕๗๐	๑. หนังสือนำส่ง ๒. เล่มผลงานเกษตรกร บุคคลทางการเกษตร และสถาบันเกษตรกรดีเด่น ระดับจังหวัด สาขาละ ๕ เล่ม พร้อมไฟล์ ๓. สำเนาประกาศผลการคัดเลือกเกษตรกร บุคคลทางการเกษตร และสถาบันเกษตรกรดีเด่น ระดับจังหวัด

๔.๓ เรื่องแจ้งจากกลุ่มส่งเสริมและพัฒนาการผลิต

๔.๓.๑ การยกระดับมาตรฐานสุขาภิบาลอาหารภายใต้วิถีชีวิตปกติใหม่ (SAN/SAN Plus)

กระทรวงสาธารณสุข ได้ดำเนินการพัฒนายกระดับมาตรฐานงานสุขาภิบาลอาหารภายใต้วิถีชีวิตปกติใหม่ (SAN/SAN Plus) และปรับปรุงข้อกำหนดมาตรฐานสุขาภิบาลอาหาร สถานประกอบกิจการด้านอาหารประเภทตลาด (ตลาดสด ตลาดนัด) สถานที่จำหน่ายอาหาร สถานที่สะสมอาหาร และการจำหน่ายสินค้าในที่หรือทางสาธารณะ ให้มีความเหมาะสมและสอดคล้องตามพระราชบัญญัติการสาธารณสุข พ.ศ. ๒๕๓๕ และที่แก้ไขเพิ่มเติม เพื่อสร้างความเชื่อมั่นด้านการบริการและความปลอดภัยของอาหาร จึงขอประชาสัมพันธ์และรณรงค์ส่งเสริมให้หน่วยงานราชการใช้บริการสถานประกอบกิจการด้านอาหารที่ผ่านการรับรองมาตรฐานสุขาภิบาลอาหารภายใต้วิถีชีวิตปกติใหม่ (SAN/SAN Plus) สำหรับประกอบกิจการด้านอาหารในการจัดประชุม เพื่อเป็นการสนับสนุนด้านเศรษฐกิจให้กับสถานประกอบการที่ผ่านการรับรอง

๔.๓.๒ โครงการระบบส่งเสริมเกษตรแบบแปลงใหญ่ เพื่อปรับเพิ่มผลิตภาพการผลิตกิจกรรมย่อยยกระดับการผลิตและคุณภาพผลผลิตสินค้าเกษตรสู่มาตรฐาน GAP

รายงานความคืบหน้าการตรวจรับรองมาตรฐาน GAP
เป้าหมายเกษตรกร ๓๐ ราย (แปลง MOU GAP)
ข้อมูล ณ วันที่ ๒๐ พฤษภาคม ๒๕๖๙

ที่	อำเภอ	เป้าหมาย (ราย)	การดำเนินการ			หมายเหตุ
			อยู่ระหว่างการตรวจรับรอง (ราย)	ได้รับการรับรอง (ราย)	ยกเลิกคำขอ (ราย)	
๑	เมืองสระบุรี	๓	๒	๑	-	**แปลงอยู่ระหว่างการตรวจรับรอง** - แปลงส้มสายน้ำผึ้ง รอผลตรวจสารตกค้าง - แปลงฝรั่ง รอเก็บเกี่ยวผลผลิต
๒	แก่งคอย	๙	๕	๒	๒	**แปลงอยู่ระหว่างการตรวจรับรอง** - รอเก็บเกี่ยวผลผลิต (ทุเรียน, ผักไฮโดรโปนิกส์) **แปลงยกเลิกคำขอ** - แปลงมะยงชิด พบสารชีวภัณฑ์ไม่ได้ขึ้นทะเบียน - แปลงข้าวโพดเลี้ยงสัตว์ พบการเผาพื้นที่ข้างเคียง ทำให้ไม่สอดคล้องข้อกำหนด
๓	วิหารแดง	๑	๑	-	-	**แปลงอยู่ระหว่างการตรวจรับรอง** - รอเก็บเกี่ยวผลผลิต และปรับปรุงการจดบันทึก
๔	หนองแซง	๓	๒	๑	-	**แปลงอยู่ระหว่างการตรวจรับรอง** - รอเก็บเกี่ยวผลผลิต (อินทผลัม, พุทรา)
๕	บ้านหมอ	๓	๑	๒	-	**แปลงอยู่ระหว่างการตรวจรับรอง** - สวพ.๕ อยู่ระหว่างเสนอการพิจารณาต่อคณะกรรมการ ฯ
๖	หนองโดน	๕	-	๔	๑	**แปลงยกเลิกคำขอ**

ที่	อำเภอ	เป้าหมาย (ราย)	การดำเนินการ			หมายเหตุ
			อยู่ระหว่างการตรวจรับรอง (ราย)	ได้รับการรับรอง (ราย)	ยกเลิกคำขอ (ราย)	
						- พบสารตกค้างในผลผลิต
๗	พระพุทธบาท	๓	๒	๑	-	**แปลงอยู่ระหว่างการตรวจรับรอง** - แปลงกระชาย สวพ.๕ อยู่ระหว่างเสนอการพิจารณาต่อคณะกรรมการ ฯ - แปลงอินทผลัม รอเก็บเกี่ยวผลผลิต
๘	เสาไห้	๑	๑	-	-	**แปลงอยู่ระหว่างการตรวจรับรอง** - แปลงเห็ด รอผลตรวจประเมินทางจุลชีววิทยา
๙	วังม่วง	๒	๒	-	-	**แปลงอยู่ระหว่างการตรวจรับรอง** - รอเก็บเกี่ยวผลผลิตและตรวจเอกสารจดบันทึก (กล้วย, ผักสลัด)
รวม		**๓๐**	**๑๖**	**๑๑**	**๓**	

๔.๓.๓. สถานการณ์ผลผลิต /ปฏิทินการผลิตไม้ผลและพืชสำคัญ ของจังหวัดสระบุรี

๔.๓.๔. รายงานผลผลิตทุเรียน

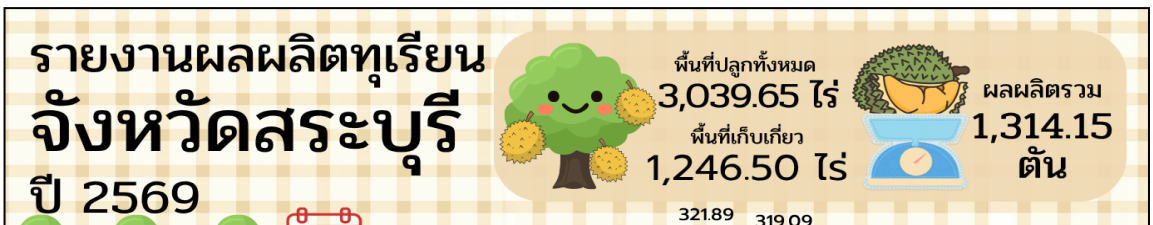

๔.๓.๕. ประชาสัมพันธ์ข่าวสารเมล็ดพันธุ์ข้าวเมืองละโว้

๔.๓.๖ เมล็ดพันธุ์ข้าวพระราชทานในงานพระราชพิธีพืชมงคลจรดพระนังคัลแรกนาขวัญ ปี ๒๕๖๙

สำนักงานเกษตรจังหวัดสระบุรี ได้รับแจ้งจากกรมการข้าวว่า ตามที่พระบาทสมเด็จพระปรเมนทรรามาธิบดีศรีสินทรมหาวชิรลงกรณ พระวชิรเกล้าเจ้าอยู่หัวทรงพระกรุณาโปรดเกล้าฯ พระราชทานข้าวพันธุ์ดี เพื่อนำเข้าร่วมในพระราชพิธีพืชมงคลจรดพระนังคัลแรกนาขวัญ ปี ๒๕๖๙ และโปรดเกล้าฯ ให้แจกจ่ายแก่เกษตรกรตามที่ได้ลงทะเบียนออนไลน์กับกระทรวงเกษตรและสหกรณ์ เพื่อรับเมล็ดพันธุ์ข้าวพระราชทานตามรายชื่อที่แนบมาพร้อมนี้ จำนวน ๗๗ ราย โดยให้แจกจ่ายเมล็ดพันธุ์ข้าวพระราชทานรายละ ๕ ซอง สำหรับเกษตรกร หรือประชาชนที่ไม่ได้ลงทะเบียนออนไลน์กับกระทรวงเกษตรและสหกรณ์ ทางสำนักงานเกษตรจังหวัดสระบุรี จะจัดสรรเมล็ดพันธุ์ข้าวพระราชทานให้สำนักงานเกษตรอำเภอเพื่อแจกจ่ายให้เกษตรกรตามความเหมาะสมต่อไป

รายชื่อผู้ลงทะเบียนออนไลน์รับเมล็ดพันธุ์ข้าวพระราชทาน
เนื่องในงานพระราชพิธีพืชมงคลจรดพระนังคัลแรกนาขวัญ ปี 2569

จังหวัด	อำเภอ	ตำบล	ลำดับ	ชื่อ-สกุล	หมายเลขโทรศัพท์
สระบุรี	แก่งคอย	ชำผักแพว	1	อภินันท์ มุงลา	0892372988
		เตาปูน	2	อุษา รังสะพรม	0952578995
		ท่าคล้อ	3	ธะนนท์ โพธิประสิทธิ์	0992232660
		ห้วยแห้ง	4	รัตนา สายเล็ก	0815733435
	เฉลิมพระเกียรติ	ห้วยบง	5	อาริดา ธรรมลา	0898021300
	ดอนพุด	ดอนพุด	6	พนา พลรักษา	0641514963
		บ้านหลวง	7	จักรพันธุ์ ญาณโชติ	0934564614
	บ้านหมอ	บ้านครัว	8	สมโภช เอี่ยมสุวรรณ	0814553667
			9	แสงจันทร์ แสงทอง	0899818926
		ไผ่ขวาง	10	ปัญจพัฒน์ อุชชิน	0924615522
			11	รวิษฎา มาสาย	0989909054
	พระพุทธบาท	นายาว	12	จิราวรรณ นวลแดง	0813247822
	มวกเหล็ก	มิตรภาพ	13	กันทิมา ผลาพิบูลย์	0871223555
			14	ธีรพล สายสุวรรณ	0612800275
		หนองย่างเสือ	15	ทักษพร คงสำเภา	0815192587
	เมืองสระบุรี	กุดนกเปล้า	16	ณรงค์ศักดิ์ เอี่ยมละออ	0827193290
			17	ภัทรวดี ชาวดง	0890822510
			18	รักชาติ บุญปรี	0897428799
		ดาวเรือง	19	มาลินี บำรุงญาติ	993344477
		ตะกุด	20	นิตยา ครองรักษ์	0863978914
			21	รตนพร จันทรภูมิ	0851694725
		ปากข้าวสาร	22	ชลอ บุญเกิด	0911459652
			23	ทัศนีย์ นิสราช	0953054198
			24	นัทภิชาญ สารีคง	0929656299
			25	ภาณุเดช ไพบูลย์	0869550613
			26	สุริยาวุธ เหมืองสอน	0646123627
		ปากเพรียว	27	กฤษณา พิทย์เลิศพิทักษ์	0852585221
			28	กันทิมา จันทนป	0963932912
			29	ฉัทพร เหมราสวัสดิ์	0919949915
			30	ชัยศิริ อนันทยานนท์	0917792554
			31	ธนพล ธาราสนธิ์	0655354287
			32	ธีระพันธ์ กำจาย	0988290531
			33	นฤมล พุกพิกุล	0812392298
			34	นิศารัตน์ จันทร์ฉนวน	0850194140
			35	วิเชนทร์ จีนมะโน	0849393386
			36	สุธีย์ บุญศรี	0979941689

รายชื่อผู้ลงทะเบียนออนไลน์รับเมล็ดพันธุ์ข้าวพระราชทาน
เนื่องในงานพระราชพิธีพืชมงคลจรดพระนังคัลแรกนาขวัญ ปี 2569

จังหวัด	อำเภอ	ตำบล	ลำดับ	ชื่อ-สกุล	หมายเลขโทรศัพท์
สระบุรี	เมืองสระบุรี	หนองโน	37	กำพล ยอดทอง	0851749755
			38	จันทิมา อินทรปุรณ	0896797835
			39	ณัฐธิวรรณ อิ่งน้อย	0843400453
			40	ณิชาภัทร หินอ่อน	0621636397
			41	ทิพวิมล มลิวัลย์	0931215247
			42	ฟองจันทร์ วรามิตร	0873318646
			43	วิภา คำผา	0925462298
			44	สายสุนีย์ บุญศิลป์	0941988956
			45	อริศรา ครองรักษ์	0612069122
			46	อัชรา พรรัตน์	0876650089
		หนองปลาไหล	47	สมพงศ์ สารวงษ์	0801748007
			48	ไกล้รุ่ง อำนวยพรไชยกุล	0989322451
		หนองยาว	49	ธวัชชัย แก้วคำ	0877629775
			50	ภาวดี ปัญญาสาร	0874118613
			51	สุภกฤต เนตรสุวรรณ์	0966956541
			52	สุรัตนา เสนารักษ์	0820738937
	เสาไห้	บ้านยาง	53	สมบัติ เถื่อนวงษ์	0841627947
		ศาลารีไทย	54	คำเผียน อุดมนา	0896108183
			55	บำเพ็ญธรรม ถินศรีภูมิ	0890894245
			56	ปทิตตา ปินตารักษ์	0984169362
		หัวปลวก	57	ขนิษฐา เครือแปง	0929512453
			58	ดวงตะวัน สุระกุล	0984788592
			59	ภัสวัลย์ญา เปรมสนธิภูมิ	0890846595
			60	ลาวัลย์ ศึกสพ	0800191493
			61	ศุภวัฒน์ สรณ์วิรุฬห์	0843112190
			62	สงัด เลี้ยงดี	0874021323
			63	สุวิทย์ สุระกุล	0899059257
			64	หนูพิน อุ่นธง	0892406198
			65	อริศา เถื่อนวงษ์	0958282462
	หนองแค	โคกตูม	66	พรหมชนก โทนคำ	0939625565
		หนองแขม	67	วิวรรธน์ ปากเมือง	0993296189
		หนองไข่น้ำ	68	ปริญญา โทนอ่อน	0927735841
		หนองจรเข้	69	วนิดา พากอง	0926499525
		หนองจิก	70	นฤมล อุ่มน้อย	0884608269
			71	ปิยะนันทน์ คัมภิรานนท์	0861251022
		หนองปลาหมอ	72	ถนอม แก้วชุ่ม	0814578352
			73	สมกมล สุขหลง	0614677925
		หนองปลิง	74	สรัญญา ทองไสว	0859669494

CS สแกนด้วย CamScanner

๔.๓.๗ สรุปผลการดำเนินงานโครงการของ GIZ

สำนักงานเกษตรจังหวัดสระบุรี ได้รับแจ้งจากองค์กรความร่วมมือระหว่างประเทศของเยอรมัน (GIZ) ได้ดำเนินโครงการส่งเสริมการเกษตรแบบฟื้นฟูในข้าวและข้าวโพดเลี้ยงสัตว์ เพื่อส่งเสริมองค์ความรู้และแนวทางการเกษตรแบบฟื้นฟูแก่เกษตรกรในพื้นที่จังหวัดสระบุรี นครราชสีมา ลพบุรี สิงห์บุรี และอ่างทอง ซึ่งได้ดำเนินการเสร็จเรียบร้อยแล้ว เมื่อเดือนมีนาคม ๒๕๖๙ ครอบคลุมพื้นที่ดำเนินงานใน ๕ อำเภอ ได้แก่ อำเภอพระพุทธบาท เฉลิมพระเกียรติ เมืองสระบุรี หนองโดน และเสาไห้ รายละเอียดตามเอกสารที่แนบมาพร้อมนี้ และได้มีการขยายโครงการฯ ระยะที่ ๒ โดยมุ่งเน้นส่งเสริมเกษตรกรผู้ปลูกข้าวโพดเลี้ยงสัตว์ในพื้นที่อำเภอมวกเหล็ก จังหวัดสระบุรี

CS สแกนด้วย CamScanner

๔.๓.๘ การสำรวจแหล่งพันธุ์มันสำปะหลังสะอาด ปีเพาะปลูก ๒๕๖๘/๖๙ และแนวทางการควบคุมป้องกันการระบาดของโรคและศัตรูมันสำปะหลัง (เฉพาะอำเภอที่มีพื้นที่เพาะปลูกมันสำปะหลัง)

กรมส่งเสริมการเกษตรแจ้งสถานการณ์การผลิตมันสำปะหลัง ปีเพาะปลูก ๒๕๖๘/๖๙ (เก็บเกี่ยวตั้งแต่วันที่ ๑ ตุลาคม ๒๕๖๘ – ๓๐ กันยายน ๒๕๖๙) คาดการณ์ว่าเนื้อที่เก็บเกี่ยว ๗.๘๘ ล้านไร่ ผลผลิตรวม ๒๔.๑๙ ล้านตัน และผลผลิตต่อไร่ ๓,๐๖๘ กิโลกรัม ซึ่งลดลงจากปีเพาะปลูก ๒๕๖๗/๖๘ เนื่องจากการระบาดของโรคและศัตรูพืช ได้แก่ โรคใบด่างมันสำปะหลังที่มีการระบาดอย่างต่อเนื่อง โรคพุ่มแจ้ที่ระบาดรุนแรงกว่าปีที่ผ่านมา และยังพบการระบาด

ของเพลี้ยแป้ง ไรแดง เพิ่มขึ้น เนื่องจากสภาพอากาศแห้งแล้งส่งผลให้ผลผลิตต่อไร่ลดลง และขาดแคลนท่อนพันธุ์ดี พันธุ์สะอาดในการปลูกในฤดูถัดไป

เพื่อเป็นการควบคุมป้องกันการระบาดศัตรูพืชของมันสำปะหลัง และการแก้ไขปัญหาการขาดแคลนต้นพันธุ์สะอาดที่จะปลูกในปีถัดไป (ปีเพาะปลูก ๒๕๖๙/๗๐) จึงเห็นควรให้สำนักงานเกษตรอำเภอดำเนินการตามข้อสั่งการของกรมส่งเสริมการเกษตร ดังนี้

๑) สร้างการรับรู้และประชาสัมพันธ์ให้กับเกษตรกรทราบ เรื่องศัตรูมันสำปะหลังที่สำคัญและแนวทางการป้องกันกำจัดอย่างต่อเนื่อง ผ่านสื่อในช่องทางต่างๆ โดยใช้กลไกของศูนย์จัดการศัตรูพืชชุมชน (ศจช.) ในการขับเคลื่อนงาน

๒) เฝ้าระวัง สำรวจติดตามสถานการณ์การระบาดศัตรพืชอย่างสม่ำเสมอ เมื่อพบต้นที่เป็นโรคหรือแสดงอาการของโรคต้องทำลายต้นที่เป็นโรคโดยการขุดหลุมฝัง เพื่อไม่ให้การระบาดขยายวงกว้าง

๓) ใช้มาตรการทางกฎหมาย เพื่อควบคุมและจำกัดพื้นที่ระบาดของศัตรูพืช เช่น พระราชบัญญัติกักพืช พ.ศ. ๒๕๐๗ และที่แก้ไขเพิ่มเติม และประกาศคณะกรรมการส่วนจังหวัดว่าด้วยราคาสินค้าและบริการ (กจร.) เรื่องการควบคุมการขนย้ายต้นพันธุ์ท่อนพันธุ์มันสำปะหลัง โดยประสานงานกับสำนักงานพาณิชย์จังหวัดและประชาสัมพันธ์ให้เกษตรกรในพื้นที่ทราบ เพื่อดำเนินการได้อย่างถูกต้อง รวมทั้งประสานพื้นที่ใกล้เคียงเพื่อดำเนินการในส่วนที่เกี่ยวข้อง

๔) ส่งเสริมให้เกษตรกรผลิตและขยายพันธุ์มันสำปะหลังต้านทานโรคใบด่าง (อิทธิ ๑ อิทธิ ๒ และอิทธิ ๓) และพันธุ์ทนทาน (เกษตรศาสตร์ ๕๐ ระยอง ๗๒ และห้วยบง ๖๐) ไว้ขยายพันธุ์ในฤดูถัดไป

๕) สำรวจแปลงพันธุ์สะอาดในพื้นที่ ที่คาดว่าจะเก็บเกี่ยวไม่เกินวันที่ ๓๐ กันยายน ๒๕๖๙ ซึ่งจะต้องเป็นแปลงพันธุ์ทนทานและต้านทาน (จำนวนต้นที่แสดงอาการโรคไม่เกินร้อยละ ๑๐ ต่อไร่) และรายงานแปลงพันธุ์สะอาดผ่านระบบออนไลน์ ตามแบบรายงานแหล่งพันธุ์สะอาดพันธุ์ต้านทานและทนทานต่อโรคใบด่างมันสำปะหลัง ภายในวันที่ ๒๙ พฤษภาคม ๒๕๖๙ เพื่อเป็นข้อมูลประชาสัมพันธ์แหล่งพันธุ์ดีให้แก่เกษตรกรหรือผู้สนใจนำข้อมูลไปใช้ประโยชน์ต่อไป

มติที่ประชุม รับทราบ

๔.๔ เรื่องแจ้งจากกลุ่มส่งเสริมและพัฒนาเกษตรกร

๔.๔.๑ การดำเนินงานโครงการการเรียนรู้ผ่านระบบ e-Learning หลักสูตรพัฒนาสมรรถนะ PBL Coach สำหรับอาสาสมัครเกษตรหมู่บ้าน (อยู่ระหว่างรอหนังสือจากกรม)

ตามที่กรมส่งเสริมการเกษตร ได้แจ้งแนวทางการดำเนินงานโครงการการเรียนรู้ผ่านระบบ e-Learning หลักสูตรพัฒนาสมรรถนะ PBL Coach สำหรับอาสาสมัครเกษตรหมู่บ้าน : ผู้นำการเปลี่ยนแปลงและการจัดการสู่เกษตรยั่งยืน โดยจังหวัดสระบุรี มีเป้าหมาย อกม. เข้ารมรมทั้งสิ้น ๑๓๐ ราย (อำเภอละ ๑๐ ราย) ทั้งนี้อำเภอสามารถเพิ่มเติมจำนวนผู้เข้าร่วมอบรมได้ตามความเหมาะสม และขอแจ้งรายละเอียดเพิ่มเติม ดังนี้

๑) การคัดเลือกและลงทะเบียน อกม.

ขอให้สำนักงานเกษตรอำเภอทุกอำเภอ คัดเลือกอาสาสมัครเกษตรหมู่บ้าน (อกม.) เข้าร่วมเรียนรู้ผ่านระบบ e-Learning ตามเป้าหมายที่กำหนด โดยมุ่งเน้น “คณะกรรมการอาสาสมัครเกษตรอำเภอ” ดำเนินการลงทะเบียนในระบบ e-Learning ให้แล้วเสร็จภายในวันศุกร์ที่ ๒๙ พฤษภาคม ๒๕๖๙

๒) การประชุมชี้แจงการดำเนินงานและแนวทางการใช้งานระบบ e-Learning ขอเชิญเจ้าหน้าที่ผู้รับผิดชอบ เข้าร่วมรับฟังการชี้แจงการดำเนินงานและแนวทางการใช้งานระบบ e-Learning

ในวันพุธที่ ๒๗ พฤษภาคม ๒๕๖๙ เวลา ๑๓.๓๐ น. ผ่านระบบ Zoom Meeting ID : ๙๓๐ ๐๒๐๘ ๔๐๕๗ Password : ๑๒๓๔๕๖

ทั้งนี้ เจ้าหน้าที่ระดับอำเภอสามารถเข้าร่วมรับฟังการประชุมได้ โดยขอความร่วมมือให้เข้าร่วมอำเภอละ ๑ User เท่านั้น เนื่องจากห้องประชุม Zoom สามารถรองรับผู้เข้าร่วมได้จำนวนจำกัด เพื่อให้สามารถเข้าร่วมได้อย่างทั่วถึง (ทั้งนี้ได้แจ้งในไลน์ประสานเจ้าหน้าที่เรียบร้อยแล้ว)

๓) หลังลงทะเบียนแล้ว ระบบจะเปิดให้เริ่มเรียน ตั้งแต่วันที่ ๑ มิถุนายน ๒๕๖๙ โดยระยะเวลาในการเรียนจะอยู่ในช่วงเดือนมิถุนายน ถึง สิงหาคม ๒๕๖๙ (รายละเอียดตาม QR Code ด้านล่างนี้

เป้าหมาย, วิธีลงทะเบียน และหลักสูตร

ช่องทาง LINE OA สำหรับแจ้งข้อมูลและติดต่อสอบถามการเรียนรู้

๔.๔.๒ สถานการณ์ภัยพิบัติด้านการเกษตร

สำนักงานเกษตรจังหวัดสระบุรี ได้รับรายงานสถานการณ์ภัยพิบัติด้านการเกษตรเบื้องต้นจากสำนักงานเกษตรอำเภอแก่งคอยได้เกิดสถานการณ์วาตภัย เนื่องจากมีพายุฤดูร้อนเกิดขึ้น ในช่วงวันที่ ๓๐ เมษายน ถึงวันที่ ๑ พฤษภาคม ๒๕๖๙ ในเขตพื้นที่ หมู่ที่ ๓ และ ๕ ตำบลชะอม, หมู่ที่ ๓ ตำบลตาลเดี่ยว และหมู่ที่ ๖ ตำบลเตาปูน อำเภอแก่งคอย จังหวัดสระบุรี ส่งผลให้พื้นที่การเกษตรเสียหาย จำนวน ๓ ตำบล ๔ หมู่บ้าน เกษตรกร จำนวน ๒๘ ราย พื้นที่เสียหายรวม ๑๔.๕ ไร่ แบ่งเป็น

๑) ทุเรียน ๑๑ ไร่
๒) กระท้อน ๒ ไร่
๓) กล้วย ๑.๕ ไร่

๔.๔.๓ ผลการประกวดแม่ดีเด่นแห่งชาติ ระดับเขต ประจำปี ๒๕๖๙ ประเภท แม่ผู้เป็นเกษตรกร (โดยสำนักงานส่งเสริมและพัฒนาการเกษตรที่ ๑ จังหวัดชัยนาท)

สำนักงานเกษตรจังหวัดสระบุรี ได้รับแจ้งจากสำนักงานส่งเสริมและพัฒนาการเกษตรที่ ๑ จังหวัดชัยนาท เรื่องแจ้งผลการคัดเลือกแม่ดีเด่นแห่งชาติ ประจำปี ๒๕๖๙ ประเภทแม่ผู้เป็นเกษตรกร ระดับเขต โดยคัดเลือกผ่านระบบออนไลน์ Zoom Meeting เมื่อวันที่ ๑๒ พฤษภาคม ๒๕๖๙ มีผู้ผ่านการพิจารณาจำนวน ๒ ราย ดังนี้

๑. นางสาวบุญพา เล้าซินทอง จังหวัดปทุมธานี
๒. นางรมดีย์ ชาตกุล จังหวัดสระบุรี

๔.๔.๔ แม่ดีเด่นแห่งชาติ และ อาสาสมัครดีเด่น ระดับจังหวัด ประจำปี ๒๕๖๙ (โดยสำนักงานพัฒนาสังคมและความมั่นคงของมนุษย์จังหวัดสระบุรี) ได้แก่

๑) นางอัมพร อาภาศิริกุล แม่ดีเด่นแห่งชาติ สาขา แม่ผู้เป็นเกษตรกร ระดับจังหวัด
๒) นางสาวจันทร์หล้า ชัยชาติ อาสาสมัครดีเด่น ระดับจังหวัด

๔.๔.๕ รับสมัครคัดเลือกลูกที่มีความกตัญญูกตเวทีอย่างสูงต่อแม่ งานวันแม่แห่งชาติ ประจำปี ๒๕๖๙

สำนักงานเกษตรจังหวัดสระบุรี ได้รับแจ้งจากจังหวัดสระบุรี ว่า ขอความร่วมมือประชาสัมพันธ์เชิญชวนบุคคลากรในสังกัดที่สนใจและมีคุณสมบัติ สมัครเข้ารับการคัดเลือกเป็นลูกที่มีความกตัญญูกตเวทีอย่างสูงต่อแม่ เพื่อรับรางวัลโล่เกียรติคุณในโอกาสวันแม่แห่งชาติ ประจำปี ๒๕๖๙ โดยผู้ที่สนใจสามารถส่งแบบกรอกประวัติ ฯ จำนวน ๑ ชุด พร้อมบันทึกเป็นไฟล์ .pdf และ ไฟล์ .docx ลงในแฟลชไดร์ฟ จำนวน ๑ ชุด ส่งไปยังสภาสังคมสงเคราะห์แห่งประเทศไทย ในพระบรมราชูปถัมป์ เลขที่ ๒๕๗ ตึกนวมหาราช ถนนราชวิถี แขวงทุ่งพญาไท เขตราชเทวี กรุงเทพมหานคร ๑๐๔๐๐ ภายในวันที่ ๔ มิถุนายน ๒๕๖๙ (โดยถือวันประทับตราไปรษณีย์) รายละเอียดปรากฏตาม QR Code

มติที่ประชุม รับทราบ

๔.๕ เรื่องแจ้งจากกลุ่มอารักขาพืช

๔.๕.๑ สถานการณ์การระบาดศัตรูพืช ระบบรายงานสถานการณ์ระบาดศัตรูพืชของพืชเศรษฐกิจหลัก ประจำเดือน เมษายน ๒๕๖๙ (วันพฤหัสบดีที่ ๑๔ พฤษภาคม พ.ศ. ๒๕๖๙ ถึง วันพุธที่ ๒๐ พฤษภาคม พ.ศ. ๒๕๖๙)

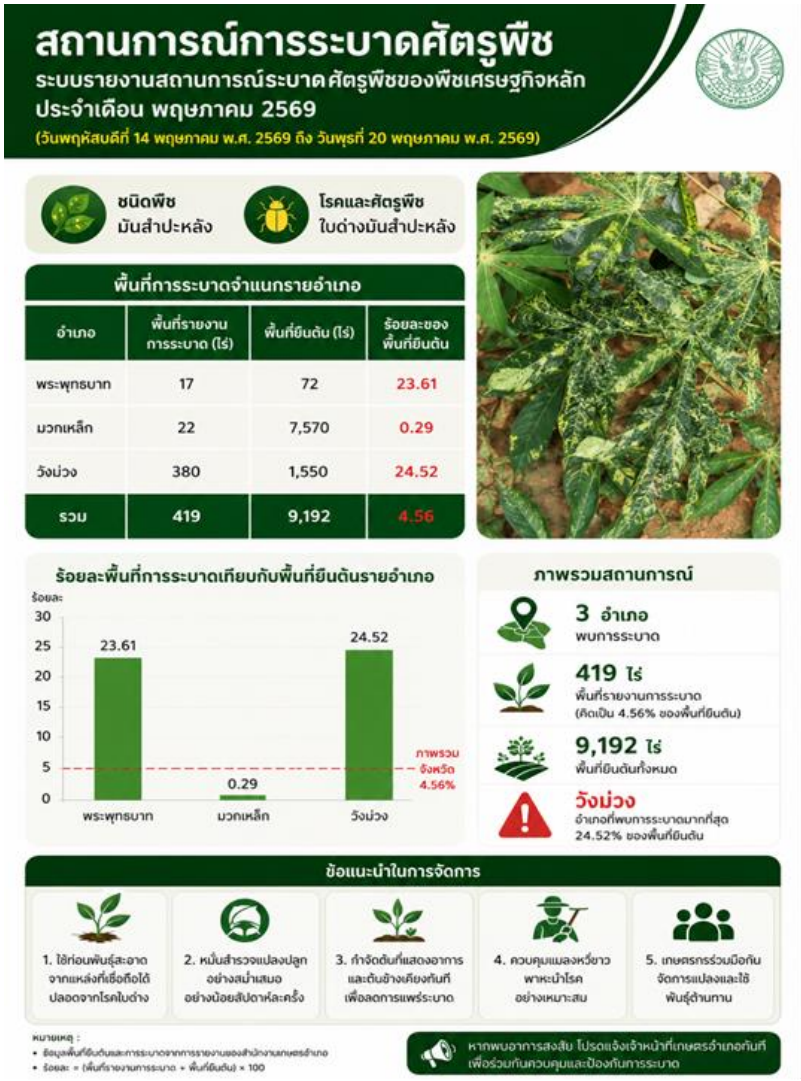

๔.๕.๒ การคาดการณ์ศัตรูพืชที่ต้องเฝ้าระวัง และแผนการป้องกันการระบาดศัตรูพืช ประจำเดือนมิถุนายน ๒๕๖๙ (เอกสารแนบ ๑)

๔.๕.๓ เตือนเกษตรกรเฝ้าระวังหนูระบาดในนาข้าว

๔.๕.๔ แนวทางช่วยเหลือเกษตรกร ลดต้นทุนการใช้ปุ๋ย

๔.๕.๕ โครงการถ่ายทอดความรู้ หลักสูตร การวินิจฉัยและจัดการศัตรูพืชภายใต้การเปลี่ยนแปลงสภาพภูมิอากาศ (ออนไลน์)

ด้วยได้รับแจ้งจากกรมส่งเสริมการเกษตร ว่าได้กำหนดจัดโครงการถ่ายทอดความรู้ หลักสูตร การวินิจฉัยและจัดการศัตรูพืชภายใต้การเปลี่ยนแปลงสภาพภูมิอากาศ (ออนไลน์) โดยมีวัตถุประสงค์เพื่อเสริมสร้างความรู้และความเข้าใจเกี่ยวกับการวินิจฉัยหาสาเหตุอาการผิดปกติของพืช ร่วมกับการวิเคราะห์ปัจจัยด้านต่าง ๆ หรือข้อมูลที่เกี่ยวข้องกับการเปลี่ยนแปลงของสภาพภูมิอากาศ และวิธีปฏิบัติเพื่อการจัดการศัตรูพืชได้อย่างถูกต้องเหมาะ และทันต่อสถานการณ์ รวมถึงสร้างความตระหนักรู้ของเจ้าหน้าที่ส่งเสริมการเกษตร ถึงผลกระทบเกี่ยวกับการเปลี่ยนแปลงของสภาพภูมิอากาศที่อาจเกิดขึ้นต่อการผลิตพืชและศัตรูพืช เพื่อเตรียมความพร้อม วางแผนรับมือ แจ้งเตือนและให้คำแนะนำแก่เกษตรกรได้อย่างเหมาะสม ซึ่งดำเนินการระหว่างเดือนมิถุนายนถึงเดือนกรกฎาคม ๒๕๖๙ จำนวน ๗ ครั้ง ในรูปแบบออนไลน์ผ่านระบบ Zoom Meeting

จึงขอเชิญเจ้าหน้าที่ส่งเสริมการเกษตร ที่มีความสนใจ สมัครเข้าร่วมโครงการถ่ายทอดความรู้ฯ ดังกล่าว โดยลงทะเบียนเข้าร่วมการอบรม ภายในวันที่ ๓๑ พฤษภาคม ๒๕๖๙ รายละเอียดด้านล่างนี้

๔.๕.๖ สรุปรายงานสถานการณ์การเผาในพื้นที่การเกษตร จังหวัดสระบุรี ข้อมูลจาก ดาวเทียม Suomi NPP ระบบ VIIRs ระหว่างวันที่ ๑ ธันวาคม ๒๕๖๘ – ๒๒ พฤษภาคม ๒๕๖๙

ที่	อำเภอ	ผลการตรวจสอบ จุด Hot Spot (ธันวาคม 2568)															รวม	จริง	ไม่จริง
		พื้นที่เกษตร												ไม่ใช่พื้นที่เกษตร					
		ข้าว			ข้าวโพด			อ้อย			เกษตรอื่นๆ			อื่นๆ					
			จริง	ไม่จริง		จริง	ไม่จริง		จริง	ไม่จริง		จริง	ไม่จริง		จริง	ไม่จริง			
1	เมืองสระบุรี	2	0	2	0	0	0	0	0	0	1	1	0	7	3	4	10	4	6
2	แก่งคอย	2	1	1	0	0	0	3	3	0	0	0	0	17	11	6	22	15	7
3	หนองแค	12	9	3	0	0	0	0	0	0	0	0	0	13	11	2	25	20	5
4	วิหารแดง	0	0	0	0	0	0	0	0	0	0	0	0	5	5	0	5	5	0
5	หนองแซง	1	1	0	0	0	0	0	0	0	0	0	0	0	0	0	1	1	0
6	บ้านหมอ	32	22	10	0	0	0	0	0	0	0	0	0	5	5	0	37	27	10
7	ดอนพุด	49	45	4	0	0	0	0	0	0	0	0	0	2	0	2	51	45	6
8	หนองโดน	7	6	1	0	0	0	0	0	0	0	0	0	1	1	0	8	7	1
9	พระพุทธบาท	2	0	2	4	2	2	1	1	0	3	0	3	7	3	4	17	6	11
10	เสาไห้	3	2	1	0	0	0	0	0	0	0	0	0	2	1	1	5	3	2
11	มวกเหล็ก	0	0	0	0	0	0	0	0	0	0	0	0	4	1	3	4	1	3
12	วังม่วง	0	0	0	0	0	0	5	3	2	0	0	0	2	0	2	7	3	4
13	เฉลิมพระเกียรติ	1	1	0	0	0	0	0	0	0	0	0	0	5	2	3	6	3	3
รวม		111	87	24	4	2	2	9	7	2	4	1	3	70	43	27	198	140	58

สรุป สถานการณ์การเผาในพื้นที่การเกษตร จังหวัดสระบุรี ข้อมูลจาก ดาวเทียม Suomi NPP ระบบ VIIRs ระหว่างวันที่ ระหว่างวันที่ ๑ ธันวาคม ๒๕๖๘ – ๒๒ พฤษภาคม ๒๕๖๙

จุดความร้อน (Hot spot) ในพื้นที่การเกษตรของจังหวัดสระบุรี จำนวน ๑๙๘ จุด พบเผาจริง ๑๔๐ จุด ไม่พบการเผา ๕๘ จุด ดังนี้

- นาข้าว จำนวน ๑๑๑ จุด พบเผาจริง ๘๗ จุด ไม่พบการเผา ๒๔ จุด
- ข้าวโพดข้าวโพดและไร่หมุนเวียน จำนวน ๔ จุด พบเผาจริง ๒ จุด ไม่พบการเผา ๒ จุด
- อ้อย จำนวน ๙ จุด พบเผาจริง ๗ จุด ไม่พบการเผา ๒ จุด
- เกษตรอื่น ๆ จำนวน ๔ จุด พบเผาจริง ๑ จุด ไม่พบการเผา ๓ จุด
- อื่น ๆ จำนวน ๗๐ จุด พบเผาจริง ๔๓ จุด ไม่พบการเผา ๒๗ จุด

** หมายเหตุ

เกษตรอื่น ๆ ได้แก่ ยูคาลิปตัส

อื่น ๆ (ไม่ใช่พื้นที่การเกษตร) ได้แก่ ฟาร์มโรงฟักไข่ โรงงานอุตสาหกรรม ริมถนน ภูเขา ป่ารกร้างพื้นที่ขยายโรงงาน อ่างเก็บน้ำ บึงน้ำ

๔.๕.๗ สรุปรายงานสถานการณ์พื้นที่เผาไหม้ (Burn Scar) จังหวัดสระบุรี ข้อมูลจาก DOAE RISK MAP (https://riskmap.doae.go.th/) ระหว่างวันที่ ๒๑ กุมภาพันธ์ ๒๕๖๙ – ๒๓ พฤษภาคม ๒๕๖๙ (๒๐๒๖๐๒๒๑ - ๒๐๒๖๐๓๓๑)

ลำดับที่	พื้นที่	กิจกรรมการเกษตรทั้งหมด			รายงานแล้ว (พพก.01)			
		ครัวเรือน	แปลง	พื้นที่(ไร่)	ครัวเรือน	แปลง	พื้นที่(ไร่)	คิดเป็น %
รวมทั้งหมด		2661	9225	123454.2	1586	3760	54357.67	40.75
1	เมืองสระบุรี	2	4	31.25	2	4	31.25	100
2	บ้านหมอ	253	629	7400.21	228	563	6818.97	89.50
3	พระพุทธบาท	953	4570	56182.87	4	8	105	0.19
4	มวกเหล็ก	342	636	12489.06	342	636	12489.06	100
5	วังม่วง	203	552	10816.38	203	552	10816.38	100
6	วิหารแดง	2	2	29.75	2	2	29.75	100
7	หนองแค	15	20	593.25	15	20	593.25	100
8	หนองแซง	10	12	267.25	10	12	267.25	100
9	หนองโดน	185	621	5519.54	185	621	5519.54	100
10	เฉลิมพระเกียรติ	143	257	2888.94	143	257	2888.94	100
11	ดอนพุด	4	7	154	0	0	0	0
12	เสาไห้	200	483	5335.5	200	483	5335.5	100
13	แก่งคอย	349	1432	21746.2	252	602	9462.8	42.04

ทั้งนี้สำนักงานเกษตรอำเภอแต่ละอำเภอ ดำเนินการอยู่ระหว่าง

ขั้นตอนที่ ๑ สำนักงานเกษตรอำเภอ จัดพิมพ์แบบรายงานผลตรวจสอบพื้นที่เผาไหม้ (Burn Scar) (แบบ พพก.๐๑) จากระบบ DOAE Hotspot & Burn Scar Map รวบรวมส่งให้นายอำเภอ

ขั้นตอนที่ ๒ นายอำเภอลงนามในแบบฟอร์มหนังสือนำส่ง ๐๒ และส่งแบบรายงานผลตรวจสอบพื้นที่เผาไหม้ (Burn Scar) (แบบ พพก. ๐๑) ให้ประธานคณะกรรมการหมู่บ้านเพื่อดำเนินการตรวจสอบข้อเท็จจริง

ขั้นตอนการตรวจสอบพื้นที่เผาไหม้ (Burn Scar)
กลุ่มอารักขาพืช สำนักงานเกษตรจังหวัดสระบุรี
ระบบ DOAE Hotspot & Burn Scar Map
1 ขั้นตอนที่ 1 : สำนักงานเกษตรอำเภอ
พิมพ์รายงาน แบบ พผก.01 (ระบบ DOAE Hotspot & Burn Scar Map)
ลงนามตามแบบฟอร์ม หนังสือนำส่ง 01
ส่งให้นายอำเภอ ภายใน 7 วัน
ชั้นความลับ
2 ขั้นตอนที่ 2 : นายอำเภอ
ลงนามตามแบบฟอร์ม หนังสือนำส่ง 02
ส่ง แบบ พผก.01 ให้ ประธานคณะกรรมการหมู่บ้าน
ตรวจสอบข้อเท็จจริงในพื้นที่
3 ขั้นตอนที่ 3 : นายอำเภอ
รวบรวม แบบ พผก.01 ที่ตรวจสอบแล้ว
ส่งกลับ สำนักงานเกษตรอำเภอ
ภายใน 7 วัน
4 ขั้นตอนที่ 4 : สำนักงานเกษตรอำเภอ
สรุปรายชื่อ เกษตรกรผู้เผา
ลงนามตามแบบฟอร์ม หนังสือนำส่ง 03
ส่งให้ สำนักงานเกษตรจังหวัด เก็บ แบบ พผก.01 ที่ตรวจ สอบแล้วไว้ที่อำเภอ
ภายใน 7 วัน
5 ขั้นตอนที่ 5 : สำนักงานเกษตรจังหวัด
ส่งรายชื่อเกษตรกรผู้เผา ให้ ผู้ว่าราชการจังหวัด
ลงนามตามแบบฟอร์ม หนังสือนำส่ง 04
ส่งต่อให้ กรมส่งเสริม การเกษตร ภายใน 7 วัน
ชั้นความลับ
6 ขั้นตอนที่ 6 : กรมส่งเสริมการเกษตร
สรุปรายชื่อเกษตรกรผู้เผา
รายงานให้ สำนักปลัด กระทรวงเกษตรและสหกรณ์
ภายใน 7 วัน

๔.๕.๘ การดำเนินงานโครงการ “หน่วยบำบัดทุกข์ บำรุงสุข สร้างรอยยิ้มให้ประชาชน” จังหวัดสระบุรี ประจำปีงบประมาณ พ.ศ. ๒๕๖๙

<u>ผลการดำเนินงาน</u>

ตามโครงการ “หน่วยบำบัดทุกข์ บำรุงสุข สร้างรอยยิ้มให้ประชาชน” เพื่อให้ส่วนราชการ หน่วยงานรัฐวิสาหกิจ องค์กรปกครองส่วนท้องถิ่น องค์กรการกุศล และภาคเอกชน นำบริการของหน่วยงานออกไปให้บริการประชาชน ในเดือนพฤษภาคม ๒๕๖๙ เข้าร่วมโครงการดังกล่าว เป็นที่เรียบร้อยแล้ว

ผลการดำเนินงาน

๑. วันพฤหัสบดีที่ ๗ พฤษภาคม ๒๕๖๙ ณ วัดซับน้อยเหนือ หมู่ที่ ๑๒ ตำบลลำพญากลาง อำเภอมวกเหล็ก จังหวัดสระบุรี กลุ่มส่งเสริมและพัฒนาเกษตรกร ร่วมกับสำนักงานเกษตรอำเภอมวกเหล็ก ผลการดำเนินงาน ดังนี้

๑) มีเกษตรกรเข้ารับการบริการ จำนวน ๖๐ ราย (ชาย ๑๐ ราย หญิง ๕๐ ราย)

๒) มีการให้บริการคลินิกพืช เพื่อบริการให้คำแนะนำ แก้ไขปัญหาโรคและแมลงศัตรูพืชหลักในพื้นที่โดยมอบหมายเจ้าหน้าที่ของสำนักงานเกษตรอำเภอ หมอพืชชุมชน

๓) จัดนิทรรศการให้ความรู้ และแผ่นพับความรู้ สารชีวภัณฑ์ ไตรโคเดอร์มา บิวเวอร์เรีย เมตตาไรเซียม

๔) สนับสนุนสารชีวภัณฑ์ ไตรโคเดอร์มา บิวเวอร์เรีย เมตตาไรเซียม (หัวเชื้อและพร้อมใช้)

๕) สนับสนุนเมล็ดพันธุ์ผัก คะน้า กวางตุ้ง ผักบุ้ง

<u>แผนการดำเนินงาน</u>

ด้วยจังหวัดสระบุรี มีโครงการ “หน่วยบำบัดทุกข์ บำรุงสุข สร้างรอยยิ้มให้ประชาชน” เพื่อให้ส่วนราชการ หน่วยงานรัฐวิสาหกิจ องค์กรปกครองส่วนท้องถิ่น องค์กรการกุศล และภาคเอกชน นำบริการของหน่วยงานออกไปให้บริการประชาชน ประจำเดือน มิถุนายน ๒๕๖๙ จำนวน ๒ ครั้ง ดังนี้

๑. วันที่ ๑๑ มิถุนายน ๒๕๖๙ ณ ณ วัดม่วงหวาน ม.๑๐ ตำบลม่วงหวาน อำเภอหนองแซง จังหวัดสระบุรี (ร่วมกับกลุ่มส่งเสริมและพัฒนาเกษตรกร)

๒. วันที่ ๒๔ มิถุนายน ๒๕๖๙ ณวัดเจริญธรรม หมู่ที่ ๕ ตำบลเจริญธรรม อำเภอวิหารแดง จังหวัดสระบุรี (ร่วมกับกลุ่มส่งเสริมและพัฒนาการผลิต)

เพื่อให้การดำเนินงานโครงการดังกล่าวเป็นไปด้วยความเรียบร้อย ขอให้อำเภอดำเนินการ ดังนี้

- เปิดให้บริการคลินิกพืช เพื่อบริการให้คำแนะนำ แก้ไขปัญหาโรคและแมลงศัตรูพืชหลักในพื้นที่โดยมอบหมายเจ้าหน้าที่ของสำนักงานเกษตรอำเภอ หมอพืชชุมชน จัดนิทรรศการ และเปิดคลินิกร่วมกับเจ้าหน้าที่กลุ่มอารักขาพืชระดับจังหวัด ตามกำหนดการที่ส่งมาพร้อมนี้
- จัดหาตัวอย่าง ปัญหาโรคและแมลงศัตรูพืชที่ต้องเฝ้าระวังในพื้นที่มาแสดงในงาน
- ผลิตขยายชีวภัณฑ์ แหนแดง เมล็ดพันธุ์ผัก สนับสนุนและให้บริการประชาชน
- จัดนิทรรศการรณรงค์หยุดเผาในพื้นที่การเกษตร การสร้างมูลค่าเพิ่มจากวัสดุเหลือใช้ทางการเกษตร/นิทรรศการให้ความรู้สารชีวภัณฑ์ ฯ

๔.๕.๙ สรุปรายงานผลการดำเนินงานและให้คะแนนตามระบบการจัดส่งรายงานของสำนักงานเกษตรอำเภอ ประจำเดือนพฤษภาคม ปี ๒๕๖๙ (ณ วันที่ ๒๕ พฤษภาคม ๒๕๖๙) (รายละเอียดตาม QR Code ด้านล่าง)

๔.๖ การให้บริการศูนย์บริการเกษตรพิรุณราช

- เกษตรอำเภอ แจ้งให้เจ้าหน้าที่ตำบลทุกท่านดำเนินการประชาสัมพันธ์ให้ผู้นำและเกษตรกรทราบ การให้บริการศูนย์บริการเกษตรพิรุณราช กระทรวงเกษตรและสหกรณ์ จัดตั้งขึ้นทั่วประเทศ มีภารกิจหลัก เป็นศูนย์รวมงานบริการของทุกส่วนราชการในสังกัด เพื่อให้พี่น้องเกษตรกรและประชาชนได้รับการบริการที่สะดวก รวดเร็ว เข้าถึงง่าย โปร่งใส เป็นธรรม และมีความสุข เปิดให้บริการ ๖ งานสำคัญ ประกอบด้วย

๑) งานบริการขอรับการช่วยเหลือสนับสนุน เช่น การทำฝนหลวง การจัดให้มีแหล่งน้ำทำการเกษตร การเข้าถึงที่ดินทำกินเพื่อการเกษตร การขอรับสิทธิ์กรณีประสบภัยพิบัติทางการเกษตร การฟื้นฟูอาชีพและพัฒนาอาชีพ ด้านหนี้สิน เป็นต้น

๒) งานบริการรับเรื่องร้องเรียน ร้องทุกข์ด้านการเกษตร

๓) งานบริการรับคำร้อง - ส่งต่อ งานอนุญาต อนุมัติ

๔) งานบริการจดทะเบียน จดแจ้ง เกษตรกร/สถาบันเกษตรกร

๕) งานบริการข้อมูลข่าวสาร และให้คำปรึกษาปัญหาการผลิต การตลาดสินค้าเกษตร

๖) งานบริการตรวจวิเคราะห์ทางห้องปฏิบัติการ (ดิน น้ำ โรค แมลงศัตรูพืช ฯลฯ)

<u>ระเบียบวาระที่ ๕</u> เรื่องเพื่อพิจารณา

๕.๑ วางแผนการปฏิบัติงานประจำเดือน

- เจ้าหน้าที่สำนักงานเกษตรอำเภอพระพุทธบาท ได้ร่วมกันวางแผนการปฏิบัติงานร่วมกัน ดังนี้

วัน เดือน ปี	กิจกรรม/งานที่ปฏิบัติ	สถานที่	ผู้รับผิดชอบ
๘ มิถุนายน ๒๕๖๙	ประชุมประจำสัปดาห์	สนง.เกษตรอำเภอ	เกษตรอำเภอ/ เจ้าหน้าที่ทุกคน
๙ มิถุนายน ๒๕๖๙	ประชุม คณะกรรมการ ศบกต.	ศาลาเอนกประสงค์ ม.๑๒ ต.ธารเกษม	ประภัทร
๑๐ มิถุนายน ๒๕๖๙	ขึ้นทะเบียนและปรับปรุงทะเบียนเกษตรกร	หมู่ ๑,๒,๓,๔ ตำบลพุกร่าง	ปรานี
	เยี่ยมเยียนและตรวจติดตามสถานการณ์ปลูกพืช และติดตามสถานการณ์โรคและแมลงศัตรูพืช	หมู่ ๒,๘ ตำบลพุคำจาน	พศกร
๑๑ มิถุนายน ๒๕๖๙	ขึ้นทะเบียนและปรับปรุงทะเบียนเกษตรกร	หมู่ ๗,๕,๙,๑๐ ตำบลพุกร่าง	ปรานี
	ติดตามเยี่ยมเยียน สอบถามปัญหาเกษตรกรผู้ปลูกพืช	หมู่ ๗,๘ ตำบลเขาวง	สุกัญญา
	ติดตามสถานการณ์ปลูกพืช	หมู่ ๒,๘ ตำบลห้วยป่าหวาย	ประภัทร

<u>ระเบียบวาระที่ ๖</u> เรื่องอื่น ๆ

๖.๑ จังหวัดขอแจ้งประชาสัมพันธ์แจ้งให้ข้าราชการและเจ้าหน้าที่ในสังกัดทราบ เรื่อง การให้ข้าราชการทุกประเภทลาเข้าร่วมโครงการบรรพชาอุปสมบทถวายพระกุศลเนื่องในโอกาสฉลองพระชนมายุ ๙๙ พรรษา สมเด็จพระอริยวงศาคตญาณ สมเด็จพระสังฆราช สกลมหาสังฆปรินายก ๒๖ มิ.ย.๖๙ โดยไม่ถือเป็นวันลา

๖.๒ จังหวัดแจ้งการลงคะแนนเพื่อคัดเลือกคณะกรรมการจริยธรรมประจำกรมส่งเสริมการเกษตรแทนคณะกรรมการชุดเดิมซึ่งหมดวาระ โดยขอให้เจ้าหน้าที่ทุกประเภท ทุกระดับ (ข้าราชการ พนักงานราชการ และลูกจ้างประจำ) ดำเนินการลงคะแนนผ่านทางระบบ QR-Code ภายในวันศุกร์ที่ ๑๒ มิถุนายน ๖๙ นี้

<u>มติที่ประชุม</u> รับทราบ

ปิดประชุมเวลา ๑๕.๔๐ น.

.....ผู้จดรายงานการประชุม
(นางสาวบัญจรัตน์ แสงสว่าง)
เจ้าพนักงานธุรการชำนาญงาน

.....ผู้ตรวจรายงานการประชุม
(นายชาญชัย โฉมงาม)
เกษตรอำเภอดอนพุด รักษาราชการแทน
เกษตรอำเภอพระพทธบาท