

แผนพัฒนาการเกษตรระดับตำบล
ตำบลหนองโดน
ปี ๒๕๖๖ – ๒๕๗๐

สำนักงานเกษตรอำเภอหนองโดน
จังหวัดสระบุรี

หลักฐานประกอบการพิจารณาประกอบการประเมินผลการปฏิบัติราชการ
ของเกษตรจังหวัด ตัวชี้วัดที่ ๑.๑.๒ ร้อยละของความสำเร็จในการจัดทำ
แผนพัฒนาการเกษตร ระดับอำเภอ ปี ๒๕๖๖ – ๒๕๗๐
ตามแนวทาง การจัดทำแผนพัฒนาการเกษตร ระดับอำเภอ/ตำบล ปี ๒๕๖๒

คำนำ

แผนพัฒนาการเกษตรระดับตำบลเป็นเครื่องมือในการกำหนดทิศทางการพัฒนาการเกษตรระดับตำบลว่าจะมุ่งไปสู่ทิศทางใดในอนาคต มีการกำหนดวิสัยทัศน์ พันธกิจ ประเด็นยุทธศาสตร์ที่มีรายละเอียดที่ชัดเจน ประกอบด้วย ตัวชี้วัด ค่าเป้าหมาย กลยุทธ์ และโครงการในแต่ละประเด็นยุทธศาสตร์ที่สอดคล้องกับวิสัยทัศน์ ยุทธศาสตร์ชาติ ๒๐ ปี ยุทธศาสตร์จังหวัด นโยบายรัฐบาล แผนพัฒนาเศรษฐกิจและสังคมแห่งชาติ ฉบับที่ ๑๒ ตลอดจนปัญหาความต้องการของเกษตรกรในพื้นที่ซึ่งสะท้อนมาจากแผนชุมชน/หมู่บ้าน

นักวิชาการส่งเสริมการเกษตร ผู้รับผิดชอบตำบลหนองโดน จึงได้ดำเนินการจัดทำแผนพัฒนาการเกษตรระดับตำบล ตำบลหนองโดน ปี ๒๕๖๖ - ๒๕๗๐ เพื่อกำหนดแนวทางการทำงานของสำนักงานเกษตรอำเภอหนองโดน ให้ไปสู่เป้าหมายอย่างมีระบบ และให้การดำเนินงานมีประสิทธิภาพ โดยบูรณาการเชื่อมโยงการทำงานกับชุมชน องค์กรปกครองส่วนท้องถิ่น และส่วนราชการที่เกี่ยวข้อง เพื่อให้มีความสอดคล้องตามนโยบาย หลักเกณฑ์และวิธีการจัดทำแผนพัฒนาระดับจังหวัด พ.ศ. ๒๕๖๖ - ๒๕๗๐

คณะทำงานหวังเป็นอย่างยิ่งว่า แผนพัฒนาการเกษตรระดับตำบล ตำบลหนองโดน ปี ๒๕๖๖ - ๒๕๗๐ จะเป็นเครื่องมือที่สำคัญในการพัฒนาการเกษตรและเป็นประโยชน์ต่อหน่วยงานที่เกี่ยวข้องทุกภาคส่วน เพื่อใช้เป็นแนวทางในการพัฒนาเกษตรกรให้มีความเข้มแข็ง อันจะนำไปสู่การพัฒนา การแก้ไขปัญหาให้กับเกษตรกร ในพื้นที่ และเกษตรกรสามารถพึ่งพาตนเองได้อย่างยั่งยืน

ฉัตรชัย มามั่งคั่ง

นักวิชาการส่งเสริมการเกษตรชำนาญการ

ผู้จัดทำ

สารบัญ

	หน้า
คำนำ	ก
สารบัญ	ข
สารบัญตาราง	ง
สารบัญภาพ	ฉ
บทที่ ๑ ข้อมูลสภาพทั่วไป	๑
๑ ที่ตั้ง อาณาเขต ขอบเขตการปกครอง	๑
๑.๑ ที่ตั้ง ขนาดพื้นที่	๑
๑.๒ อาณาเขตติดต่อ	๑
๑.๓ การแบ่งเขตการปกครอง	๒
๒ ลักษณะภูมิประเทศ (Topographic)	๒
๒.๑ สภาพพื้นที่ภูเขา ป่าไม้ ที่ราบสูง ที่ราบลุ่ม	๒
๒.๒ ลักษณะทิศทาง ความลาดชัน	๓
๒.๓ ลักษณะดิน กลุ่มชุดดิน	๔
๓ สภาพภูมิอากาศ	๗
๓.๑ ลักษณะภูมิอากาศ	๗
๓.๒ ฤดูกาล	๗
๓.๓ สถิติปริมาณน้ำฝน	๘
๓.๔ อุณหภูมิและความชื้นสัมพัทธ์	๙
๔ เส้นทางคมนาคม	๑๐
๔.๑ ถนนหลวงสายหลัก/สายรอง	๑๐
๔.๒ ถนนหลวงเชื่อมต่อระหว่างจังหวัด	๑๐
๕ แหล่งน้ำและระบบชลประทาน	๑๑
๕.๑ แหล่งน้ำธรรมชาติ แม่น้ำ ลำคลอง หนอง บึง	๑๑
๕.๒ แหล่งน้ำที่สร้างขึ้นที่สำคัญ	๑๑
๖ สภาพเศรษฐกิจและสังคม	๑๒
๖.๑ โครงสร้างทางเศรษฐกิจที่สำคัญ	๑๒
๖.๒ ผลิตภัณฑ์มวลรวมของจังหวัด	๑๔
๖.๓ จำนวนครัวเรือน ประชากร แยกชาย/หญิง	๑๕
๖.๔ การศึกษา	๑๕
๖.๕ สาธารณสุข	๑๖
๖.๖ ประเพณีและวัฒนธรรม	๑๖
๗ การใช้ประโยชน์ที่ดิน (Land Used)	๑๖
๘ ข้อมูลด้านการเกษตรที่สำคัญ/พืชเศรษฐกิจที่สำคัญ	๑๘

สารบัญ (ต่อ)

	หน้า
บทที่ ๒ การวิเคราะห์สถานการณ์การเกษตรอำเภอหนองโดน	๒๒
๑ ข้อมูลประกอบการวิเคราะห์พื้นที่ของอำเภอ	๒๒
๑.๑ ข้อมูลประกอบการวิเคราะห์พื้นที่	๒๒
๑.๒ ประเด็นปัญหา สภาพของปัญหาแนวทางการแก้ไข	๕๓
๒ การจัดทำ TOWS Matrix	๕๔
บทที่ ๓ ทิศทาง/แนวทางการพัฒนาการเกษตรระดับอำเภอหนองโดน	๕๖
๑ แนวทางการพัฒนา	๕๖
๑.๑ พัฒนาการผลิตรายสินค้า (พืช/ปศุสัตว์/ประมง)	๕๖
๑.๒ พัฒนาเกษตรกร/กลุ่ม/องค์กร	๕๖
๑.๓ พัฒนาพื้นที่และทรัพยากรการเกษตร	๕๗
๑.๔ พัฒนาการแปรรูปผลผลิตและพัฒนาผลิตภัณฑ์	๕๗
๒ สรุปโครงการและงบประมาณตามแผนพัฒนาการเกษตร	๕๘
บรรณานุกรม	๕๙
ภาคผนวก	๖๐
โครงการเปลี่ยนข้าวเปลือกให้เป็นข้าวปลุก	๖๑
โครงการพลิกฟื้น คืนชีวิต ชาวนา อำเภอหนองโดน	๖๓
โครงการอบรมเกษตรกรผู้ผลิตพืชและสมุนไพรเข้าสู่ระบบมาตรฐาน GAP	๖๖
โครงการจัดเวทีแลกเปลี่ยนเรียนรู้เชื่อมโยงเครือข่ายการผลิตแต่งโมหวนหนองโดน ให้ปลอดภัยและได้มาตรฐาน GAP	๖๙
โครงการพัฒนาศักยภาพเกษตรกรต้นแบบอำเภอหนองโดน	๗๒
โครงการเวทีแลกเปลี่ยนเรียนรู้การหยุดเผาในพื้นที่การเกษตร	๗๔
โครงการต่อยอดผลิตภัณฑ์และสร้างมูลค่าเพิ่มจากข้าว	๗๖

สารบัญตาราง

	หน้า	
ตารางที่ ๑	แสดงเขตการปกครอง ตำบลหนองโดน อำเภอหนองโดน จังหวัดสระบุรี	๒
ตารางที่ ๒	สรุปเขตการปกครอง ตำบลหนองโดน อำเภอหนองโดน จังหวัดสระบุรี	๒
ตารางที่ ๓	แสดงพื้นที่ป่าไม้อำเภอหนองโดน	๓
ตารางที่ ๔	แสดงพื้นที่กลุ่มชุดดินอำเภอหนองโดน จังหวัดสระบุรี	๗
ตารางที่ ๕	แสดงข้อมูลปริมาณน้ำฝนเฉลี่ย ๒ ปี ตั้งแต่ปี ๒๕๖๓ - ๒๕๖๔	๘
ตารางที่ ๖	แสดงข้อมูลอุณหภูมิเฉลี่ยอำเภอหนองโดน ปี พ.ศ. ๒๕๖๔	๙
ตารางที่ ๗	ข้อมูลพืชเศรษฐกิจอำเภอหนองโดน ปี ๒๕๖๔	๑๓
ตารางที่ ๘	ข้อมูลด้านปศุสัตว์	๑๓
ตารางที่ ๙	ข้อมูลด้านประมง แสดงจำนวนผู้เพาะเลี้ยงสัตว์น้ำ	๑๓
ตารางที่ ๑๐	แสดงผลผลิตภัณฑ์มวลรวมจังหวัดสระบุรี ณ ราคาคงที่ ปี พ.ศ. ๒๕๖๐	๑๔
ตารางที่ ๑๑	ตารางแสดงจำนวนประชากรในอำเภอหนองโดน	๑๕
ตารางที่ ๑๒	แสดงการใช้ประโยชน์ที่ดิน อำเภอหนองโดน จังหวัดสระบุรี	๑๗
ตารางที่ ๑๓	แสดงข้อมูลการปลูกพืชเศรษฐกิจที่สำคัญของอำเภอหนองโดน จังหวัดสระบุรี	๑๘
ตารางที่ ๑๔	รายชื่อกลุ่มผู้ผลิต และผู้ประกอบการ OTOP ที่ได้รับการลงทะเบียน	๒๐
ตารางที่ ๑๕	จำนวนผลิตภัณฑ์ที่ลงทะเบียน OTOP จำแนกตามผลิตภัณฑ์	๒๑
ตารางที่ ๑๖	ข้อมูลกลุ่มวิสาหกิจชุมชนอำเภอหนองโดน	๒๑
ตารางที่ ๑๗	ข้อมูลกลุ่มแม่บ้านเกษตรกร กลุ่มยุวเกษตรกร และกลุ่มส่งเสริมอาชีพ	๒๑
ตารางที่ ๑๘	ข้อมูลกลุ่มเกษตรกร และสหกรณ์ อำเภอหนองโดน จังหวัดสระบุรี	๒๑
ตารางที่ ๑๙	แสดงหัวหน้าครัวเรือนจำแนกตามอายุ อำเภอหนองโดน จังหวัดสระบุรี	๒๒
ตารางที่ ๒๐	แสดงลักษณะการประกอบอาชีพเกษตรกร อำเภอหนองโดน จังหวัดสระบุรี	๒๒
ตารางที่ ๒๑	แสดงลักษณะการถือครองที่ดินของเกษตรกร อำเภอหนองโดน จังหวัดสระบุรี	๒๓
ตารางที่ ๒๒	แสดงลักษณะประเภทเอกสารสิทธิ์ อำเภอหนองโดน จังหวัดสระบุรี	๒๔
ตารางที่ ๒๓	แสดงจำนวนและสมาชิกสถาบันเกษตรกร อำเภอหนองโดน จังหวัดสระบุรี	๒๕
ตารางที่ ๒๔	แสดงจำนวนแหล่ง/ศูนย์เรียนรู้และบริการด้านการเกษตร อำเภอหนองโดน จังหวัดสระบุรี	๒๕
ตารางที่ ๒๕	แสดงข้อมูลอาสาสมัครเกษตรกร อำเภอหนองโดน จังหวัดสระบุรี	๒๕
ตารางที่ ๒๖	แสดงข้อมูลปราชญ์ชาวบ้าน อำเภอหนองโดน จังหวัดสระบุรี	๒๖
ตารางที่ ๒๗	ศูนย์เครือข่ายของศูนย์เรียนรู้การเพิ่มประสิทธิภาพการผลิตสินค้าเกษตร อำเภอหนองโดน จังหวัดสระบุรี	๒๗
ตารางที่ ๒๘	แสดงปฏิทินการทำงานแปลงใหญ่ข้าวตำบลหนองโดน อำเภอหนองโดน จังหวัดสระบุรี	๒๘
ตารางที่ ๒๙	แสดงข้อมูลกลุ่มแปลงใหญ่ อำเภอหนองโดน จังหวัดสระบุรี	๒๙
ตารางที่ ๓๐	แสดงทรัพยากรดิน อำเภอหนองโดน จังหวัดสระบุรี	๒๙

สารบัญตาราง (ต่อ)

	หน้า
ตารางที่ ๓๑	แสดงเขตความเหมาะสม (พื้นที่ศักยภาพ) สำหรับปลูกข้าว ตำบลหนองโดน อำเภอนองโดน จังหวัดสระบุรี ๓๒
ตารางที่ ๓๒	แสดงพื้นที่ปลูกข้าว ตำบลหนองโดน อำเภอนองโดน จังหวัดสระบุรี ๓๔
ตารางที่ ๓๓	แสดงพื้นที่ปลูกข้าวตามระดับชั้นความเหมาะสม อำเภอนองโดน จังหวัดสระบุรี ๓๔
ตารางที่ ๓๔	แสดงปริมาณการปลูกข้าวตำบลหนองโดน อำเภอนองโดน จังหวัดสระบุรี ๓๖
ตารางที่ ๓๕	แสดงปฏิทินการเพาะปลูกข้าวในอำเภอนองโดน จังหวัดสระบุรี ๓๗
ตารางที่ ๓๖	แสดงต้นทุนการผลิตข้าว ปี ๒๕๖๔ อำเภอนองโดน จังหวัดสระบุรี ๓๗
ตารางที่ ๓๗	แสดง Smart Farmer ต้นแบบในด้านการผลิตข้าว อำเภอนองโดน จังหวัดสระบุรี ๓๘
ตารางที่ ๓๘	แสดงเขตความเหมาะสม(พื้นที่ศักยภาพ) สำหรับปลูกข้าวโพดเลี้ยงสัตว์ อำเภอนองโดน จังหวัดสระบุรี ๓๘
ตารางที่ ๓๙	แสดงพื้นที่ปลูกข้าวโพดเลี้ยงสัตว์ ตำบลหนองโดน อำเภอนองโดน จังหวัดสระบุรี ๔๐
ตารางที่ ๔๐	แสดงพื้นที่ปลูกข้าวโพดเลี้ยงสัตว์ตามระดับชั้นความเหมาะสม ตำบลหนองโดน อำเภอนองโดน จังหวัดสระบุรี ๔๑
ตารางที่ ๔๑	แสดงปริมาณการปลูกข้าวโพดเลี้ยงสัตว์ อำเภอนองโดน จังหวัดสระบุรี ๔๒
ตารางที่ ๔๒	แสดงปฏิทินการเพาะปลูกข้าวโพดเลี้ยงสัตว์ในอำเภอนองโดน จังหวัดสระบุรี ๔๔
ตารางที่ ๔๓	แสดงต้นทุนการผลิตข้าวโพดเลี้ยงสัตว์ ปี ๒๕๖๔ อำเภอนองโดน จังหวัดสระบุรี ๔๔
ตารางที่ ๔๔	แสดงเขตความเหมาะสม (พื้นที่ศักยภาพ) สำหรับปลูกอ้อยโรงงาน ตำบลหนองโดน อำเภอนองโดน จังหวัดสระบุรี ๔๖
ตารางที่ ๔๕	แสดงพื้นที่ปลูกอ้อยโรงงาน ตำบลหนองโดน อำเภอนองโดน จังหวัดสระบุรี ๔๗
ตารางที่ ๔๖	แสดงพื้นที่ปลูกอ้อยโรงงานตามระดับชั้นความเหมาะสม อำเภอนองโดน จังหวัดสระบุรี ๔๘
ตารางที่ ๔๗	แสดงปริมาณการปลูกอ้อยโรงงาน ตำบลหนองโดน อำเภอนองโดน จังหวัดสระบุรี ๔๙
ตารางที่ ๔๘	แสดงปฏิทินการเพาะปลูกอ้อยโรงงานในอำเภอนองโดน จังหวัดสระบุรี ๕๐
ตารางที่ ๔๙	แสดงต้นทุนการผลิตอ้อยโรงงาน ปี ๒๕๖๔ อำเภอนองโดน จังหวัดสระบุรี ๕๑
ตารางที่ ๕๐	แสดงประเด็นปัญหา สภาพของปัญหาแนวทางการแก้ไข ๕๓
ตารางที่ ๕๑	แสดงการวิเคราะห์ตาราง TOWS Matrix ๕๔

สารบัญภาพ

	หน้า	
ภาพที่ ๑	แสดงอาณาเขตติดต่อตำบลหนองโตน อำเภอหนองโตน	๑
ภาพที่ ๒	แสดงพื้นที่ป่าไม้อำเภอหนองโตน	๓
ภาพที่ ๓	แสดงความลาดชันอำเภอหนองโตน	๔
ภาพที่ ๔	ข้อมูลกลุ่มชุดดินอำเภอหนองโตน	๖
ภาพที่ ๕	แสดงกลุ่มชุดดินของอำเภอหนองโตน จังหวัดสระบุรี	๗
ภาพที่ ๖	แสดงปริมาณน้ำฝนเฉลี่ย ๒ ปี ตั้งแต่ ปี ๒๕๖๓ - ๒๕๖๔	๘
ภาพที่ ๗	แสดงค่าอุณหภูมิเฉลี่ย ปี พ.ศ. ๒๕๖๔	๙
ภาพที่ ๘	เส้นทางคมนาคมระหว่างตำบล อำเภอหนองโตน จังหวัดสระบุรี	๑๐
ภาพที่ ๙	แผนที่แสดงเส้นทางคมนาคม อำเภอหนองโตน จังหวัดสระบุรี	๑๑
ภาพที่ ๑๐	แหล่งน้ำธรรมชาติตำบลหนองโตน อำเภอหนองโตน จังหวัดสระบุรี	๑๒
ภาพที่ ๑๑	แสดงสินเชื่อและภาวะหนี้ของเกษตรกรอำเภอหนองโตน จังหวัดสระบุรี	๑๔
ภาพที่ ๑๒	แสดงจำนวนประชากร ครุว์เรือน และครุว์เรือนเกษตรกร อำเภอหนองโตน จังหวัดสระบุรี	๑๕
ภาพที่ ๑๓	แผนที่แสดงการใช้ประโยชน์ที่ดินตำบลหนองโตน อำเภอหนองโตน จังหวัดสระบุรี	๑๗
ภาพที่ ๑๔	กราฟแสดงประเภทการใช้ประโยชน์ที่ดิน อำเภอหนองโตน จังหวัดสระบุรี	๑๘
ภาพที่ ๑๕	แสดงข้อมูลการปลูกพืชเศรษฐกิจที่สำคัญ อำเภอหนองโตน จังหวัดสระบุรี	๑๙
ภาพที่ ๑๖	แสดงหัวหน้าครุว์เรือนเกษตรกรจำแนกตามอายุ อำเภอหนองโตน จังหวัดสระบุรี	๒๒
ภาพที่ ๑๗	แสดงลักษณะการประกอบอาชีพ ตำบลหนองโตน อำเภอหนองโตน จังหวัดสระบุรี	๒๓
ภาพที่ ๑๘	แสดงลักษณะการถือครองที่ดิน ตำบลหนองโตน อำเภอหนองโตน จังหวัดสระบุรี	๒๔
ภาพที่ ๑๙	แสดงประเภทเอกสารสิทธิ์ ตำบลหนองโตน อำเภอหนองโตน จังหวัดสระบุรี	๒๔
ภาพที่ ๒๐	แสดงที่ตั้งศูนย์เรียนรู้การเพิ่มประสิทธิภาพการผลิตสินค้าเกษตร และเครือข่าย อำเภอหนองโตน จังหวัดสระบุรี	๒๗
ภาพที่ ๒๑	แสดงพื้นที่ทรัพยากรดิน ตำบลหนองโตน อำเภอหนองโตน จังหวัดสระบุรี	๒๙
ภาพที่ ๒๒	แสดงพื้นที่แสดงทรัพยากรดิน ตำบลหนองโตน อำเภอหนองโตน จังหวัดสระบุรี	๓๐
ภาพที่ ๒๓	แสดงแหล่งน้ำใต้ดิน ตำบลหนองโตน อำเภอหนองโตน จังหวัดสระบุรี	๓๐
ภาพที่ ๒๔	แสดงแผนที่แหล่งน้ำใต้ดิน ตำบลหนองโตน อำเภอหนองโตน จังหวัดสระบุรี	๓๑
ภาพที่ ๒๕	แสดงแหล่งน้ำผิวดิน ตำบลหนองโตน อำเภอหนองโตน จังหวัดสระบุรี	๓๑
ภาพที่ ๒๖	แสดงแผนที่แหล่งน้ำผิวดิน ตำบลหนองโตน อำเภอหนองโตน จังหวัดสระบุรี	๓๒
ภาพที่ ๒๗	แสดงเขตความเหมาะสม (พื้นที่ศักยภาพ) สำหรับปลูกข้าว ตำบลหนองโตน อำเภอหนองโตนจังหวัดสระบุรี	๓๓
ภาพที่ ๒๘	แสดงร้อยละแต่ละระดับชั้นความเหมาะสมสำหรับข้าว ตำบลหนองโตน อำเภอหนองโตน จังหวัดสระบุรี	๓๓
ภาพที่ ๒๙	แสดงพื้นที่ปลูกข้าว (พื้นที่ปลูกจริง) ตำบลหนองโตน อำเภอหนองโตน จังหวัดสระบุรี	๓๔
ภาพที่ ๓๐	แผนที่แสดงพื้นที่ปลูกข้าวตามระดับชั้นความเหมาะสม ตำบลหนองโตน อำเภอหนองโตน จังหวัดสระบุรี	๓๕

สารบัญภาพ (ต่อ)

		หน้า
ภาพที่ ๓๑	แสดงร้อยละพื้นที่ปลูกข้าวตามระดับชั้นความเหมาะสม ตำบลหนองโดน อำเภอนองโดน จังหวัดสระบุรี	๓๕
ภาพที่ ๓๒	แสดงปริมาณการปลูกข้าว ตำบลหนองโดน อำเภอนองโดน จังหวัดสระบุรี	๓๖
ภาพที่ ๓๓	แสดงวิธีการตลาดข้าว อำเภอนองโดน จังหวัดสระบุรี	๓๘
ภาพที่ ๓๔	แสดงแหล่งรับซื้อข้าว อำเภอนองโดน จังหวัดสระบุรี	๓๘
ภาพที่ ๓๕	แสดงเขตความเหมาะสม (พื้นที่ศักยภาพ) สำหรับปลูกข้าวโพดเลี้ยงสัตว์ ตำบลหนองโดน อำเภอนองโดน จังหวัดสระบุรี	๓๙
ภาพที่ ๓๖	แสดงร้อยละแต่ละระดับชั้นความเหมาะสมสำหรับข้าวโพดเลี้ยงสัตว์ ตำบลหนองโดน อำเภอนองโดน จังหวัดสระบุรี	๔๐
ภาพที่ ๓๗	แสดงพื้นที่ปลูกข้าวโพดเลี้ยงสัตว์ (พื้นที่ปลูกจริง) อำเภอนองโดน จังหวัดสระบุรี	๔๐
ภาพที่ ๓๘	แผนที่แสดงพื้นที่ปลูกข้าวโพดเลี้ยงสัตว์ตามระดับชั้นความเหมาะสม ตำบลหนองโดน อำเภอนองโดน จังหวัดสระบุรี	๔๑
ภาพที่ ๓๙	แสดงร้อยละพื้นที่ปลูกข้าวโพดเลี้ยงสัตว์ตามระดับชั้นความเหมาะสม ตำบลหนองโดน อำเภอนองโดน จังหวัดสระบุรี	๔๒
ภาพที่ ๔๐	แสดงปริมาณการปลูกข้าวโพดเลี้ยงสัตว์ ตำบลหนองโดน อำเภอนองโดน จังหวัดสระบุรี	๔๒
ภาพที่ ๔๑	แสดงวิธีการตลาดข้าวโพดเลี้ยงสัตว์ อำเภอนองโดน จังหวัดสระบุรี	๔๕
ภาพที่ ๔๒	แสดงแหล่งรับซื้อข้าวโพดเลี้ยงสัตว์ อำเภอนองโดน จังหวัดสระบุรี	๔๕
ภาพที่ ๔๓	แสดงเขตความเหมาะสม (พื้นที่ศักยภาพ) สำหรับปลูกอ้อยโรงงาน ตำบลหนองโดน อำเภอนองโดน จังหวัดสระบุรี	๔๖
ภาพที่ ๔๔	แสดงร้อยละแต่ละระดับชั้นความเหมาะสมสำหรับอ้อยโรงงาน อำเภอนองโดน จังหวัดสระบุรี	๔๗
ภาพที่ ๔๕	แสดงพื้นที่ปลูกอ้อยโรงงาน (พื้นที่ปลูกจริง) ตำบลหนองโดน อำเภอนองโดน จังหวัดสระบุรี	๔๗
ภาพที่ ๔๖	แผนที่แสดงพื้นที่ปลูกอ้อยโรงงานตามระดับชั้นความเหมาะสม ตำบลหนองโดน อำเภอนองโดน จังหวัดสระบุรี	๔๘
ภาพที่ ๔๗	แสดงร้อยละพื้นที่ปลูกอ้อยโรงงานตามระดับชั้นความเหมาะสม ตำบลหนองโดน อำเภอนองโดน จังหวัดสระบุรี	๔๙
ภาพที่ ๔๘	แสดงปริมาณการปลูกอ้อยโรงงาน อำเภอนองโดน จังหวัดสระบุรี	๔๙
ภาพที่ ๔๙	แสดงวิธีการตลาดอ้อยโรงงาน อำเภอนองโดน จังหวัดสระบุรี	๕๑
ภาพที่ ๕๐	แสดงแหล่งรับซื้ออ้อยโรงงาน อำเภอนองโดน จังหวัดสระบุรี	๕๒

บทที่ ๑ ข้อมูลสภาพทั่วไป

๑. ที่ตั้ง อาณาเขต ขอบเขตการปกครอง

๑.๑ ที่ตั้ง ขนาดพื้นที่

ตำบลหนองโดน ตั้งอยู่ทางทิศใต้ของอำเภอหนองโดน อยู่ห่างจากจังหวัดสระบุรี ระยะทางประมาณ ๔๓ กิโลเมตร เนื้อที่ตำบลหนองโดน มีพื้นที่ทั้งหมดประมาณ ๑๗,๒๐๖ ไร่ หรือประมาณ ๒๗.๕๒ ตารางกิโลเมตร

๑.๒. อาณาเขตติดต่อ

ตำบลหนองโดน มีอาณาเขตติดต่อกับตำบลและอำเภอใกล้เคียง ดังนี้
ทิศเหนือ ติดต่อกับ ตำบลบ้านโป่ง อำเภอหนองโดน จังหวัดสระบุรี
ทิศตะวันออก ติดต่อกับ ตำบลหนองแก อำเภอพระพุทธบาท จังหวัดสระบุรี
ทิศใต้ ติดต่อกับ ตำบลหนองแก อำเภอพระพุทธบาท จังหวัดสระบุรี
ทิศตะวันตก ติดต่อกับ ตำบลดอนทอง อำเภอหนองโดน จังหวัดสระบุรี

แผนที่แสดงขอบเขตตำบลหนองโดน อำเภอหนองโดน จังหวัดสระบุรี

แผนที่ขอบเขตการปกครองตำบลหนองโดน อำเภอหนองโดน จังหวัดสระบุรี

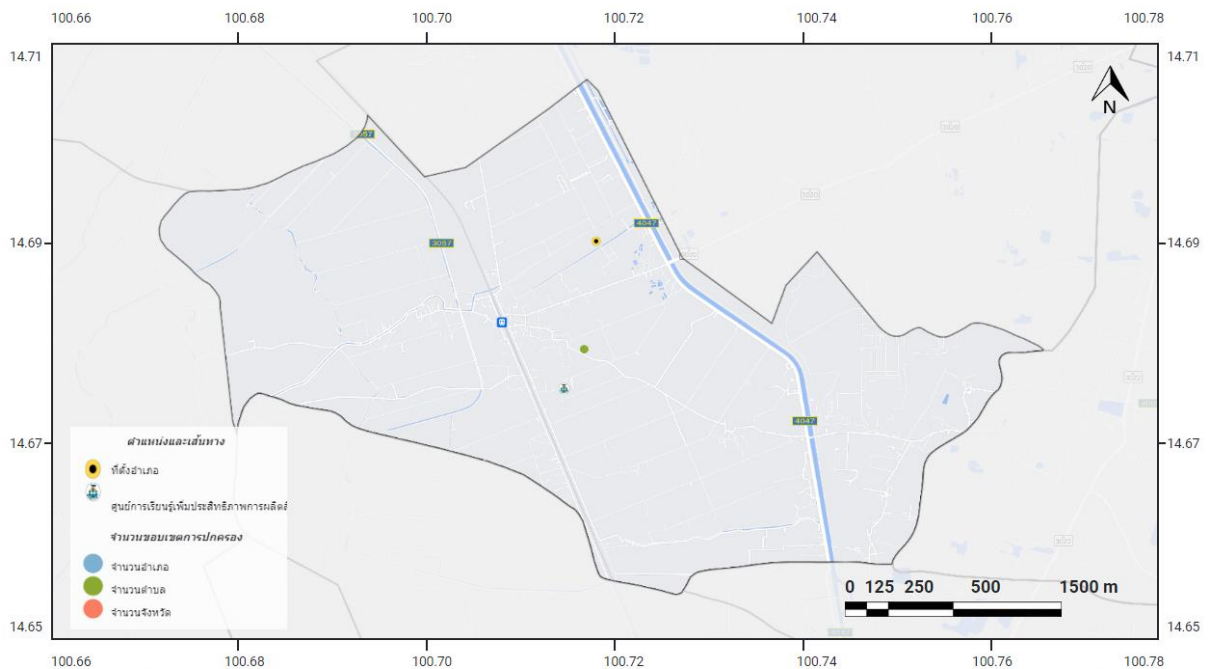

แหล่งข้อมูล
กรมการปกครอง
กรมส่งเสริมการเกษตร

ภาพที่ ๑ ภาพแสดงอาณาเขตติดต่อตำบลหนองโดน
(ที่มา : สำนักงานเกษตรอำเภอหนองโดน, พ.ศ. ๒๕๖๖)

๑.๓ การแบ่งเขตการปกครอง

การบริหารราชการ แบ่งออกเป็น ๒ ส่วน ได้แก่

- การบริหารราชการส่วนภูมิภาค ตำบลหนองโดน มี ๑๑ หมู่บ้าน

- การบริหารราชการส่วนท้องถิ่น เทศบาลตำบลหนองโดน จำนวน ๑ แห่ง

และองค์การบริหารส่วนตำบล จำนวน ๑ แห่ง

ตารางที่ ๑ ตารางแสดงเขตการปกครอง ตำบลหนองโดน อำเภอหนองโดน จังหวัดสระบุรี

หมู่ที่	ชื่อหมู่บ้าน
๑	บ้านตลาดใหม่
๒	บ้านศรีนวลตอยาง
๓	บ้านคลองบุญ
๔	บ้านตลาดเก่า
๕	บ้านโคกสะอาด
๖	บ้านหนองระกำ
๗	บ้านหนองสนโท
๘	บ้านครัว
๙	บ้านหนองโดน
๑๐	บ้านป่าแหน
๑๑	บ้านตอยาง

(ที่มา : ที่ว่าการอำเภอหนองโดน จังหวัดสระบุรี, พ.ศ. ๒๕๖๖)

ตารางที่ ๒ ตารางสรุปเขตการปกครอง ตำบลหนองโดน อำเภอหนองโดน จังหวัดสระบุรี

ตำบล	เนื้อที่ทั้งหมด (ไร่)	อบต	เทศบาลตำบล	จำนวนหมู่บ้าน	จำนวนบ้าน (ครัวเรือน)
หนองโดน	๑๗,๒๐๖.๒๕	๑	๑	๑๑	๑,๓๔๕

(ที่มา : ที่ว่าการอำเภอหนองโดน จังหวัดสระบุรี, พ.ศ. ๒๕๖๖)

๒. ลักษณะภูมิประเทศ (Topographic)

๒.๑ สภาพพื้นที่ภูเขา ป่าไม้ ที่ราบสูง ที่ราบลุ่ม

ป่าไม้ของตำบลหนองโดน อำเภอหนองโดน จากข้อมูลแผนที่เขตป่าไม้ถาวรของกรมพัฒนาที่ดิน และแผนที่เขตป่าสงวนแห่งชาติของกรมป่าไม้ เพื่อแสดงพื้นที่ป่าตามกฎหมายพบว่า อำเภอหนองโดน ไม่มีพื้นที่ป่าตามกฎหมาย และจากข้อมูลแผนที่การใช้ที่ดินของกรมพัฒนาที่ดินพบว่า นอกจากพื้นที่ป่าไม้ตามกฎหมายแล้ว อำเภอหนองโดนไม่มีพื้นที่ป่าไม้อยู่เลย (ภาพที่ ๒)

แผนที่แสดงพื้นที่ป่าไม้อำเภอหนองโดน จังหวัดสระบุรี

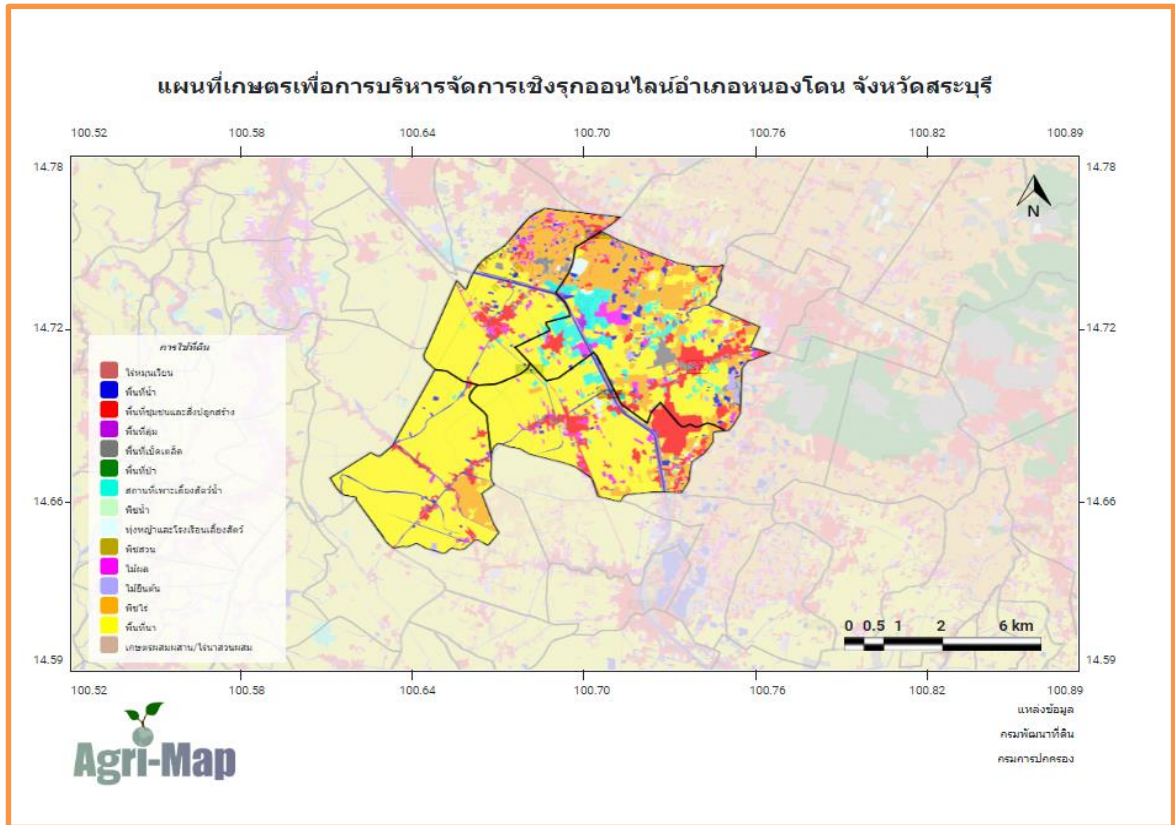

ภาพที่ ๒ ภาพแสดงพื้นที่ป่าไม้อำเภอหนองโดน
(ที่มา: ระบบแผนที่เกษตรเพื่อการบริหารจัดการเชิงรุก, พ.ศ. ๒๕๖๖)

ตารางที่ ๓ แสดงพื้นที่ป่าไม้ตำบลหนองโดน

ตำบล	พื้นที่ทั้งหมด	พื้นที่ป่าไม้ (ไร่)	คิดเป็นร้อยละ
หนองโดน	๑๙,๓๗๙.๔๕	๐	๐

(ที่มา : ระบบแผนที่เกษตรเพื่อการบริหารจัดการเชิงรุก, พ.ศ. ๒๕๖๖)

๒.๒ สภาพพื้นที่ ความลาดชัน

สภาพพื้นที่ของตำบลหนองโดนส่วนใหญ่เป็นที่ราบลุ่มของลุ่มน้ำลพบุรี พื้นที่ส่วนใหญ่ มีความลาดเอียง ๐-๒ เปอร์เซ็นต์ จากทิศตะวันออกมาทิศตะวันตก พื้นที่ตั้งแต่ตอนกลางต่อเนื่องไปถึงพื้นที่ทิศตะวันตกและทางทิศใต้มีความสูงเฉลี่ย ๒ เมตร จากระดับน้ำทะเลปานกลาง ส่วนพื้นที่ทางด้านทิศตะวันออกและทิศเหนือ จะเริ่มมีความสูงเพิ่มขึ้น โดยมีระดับความสูงประมาณ ๒๐ - ๕๐ เมตร จากระดับน้ำทะเล ปานกลาง มีคลองชลประทานชัชานาท-ป่าสัก ตัดผ่านด้านทิศตะวันออกของอำเภอ ในด้านทิศตะวันตกของคลองชลประทานเป็นพื้นที่จัดรูปที่ดินจะมีน้ำท่วมขังในฤดูฝน เนื่องจากจะมีน้ำหลากจากอำเภอข้างเคียง

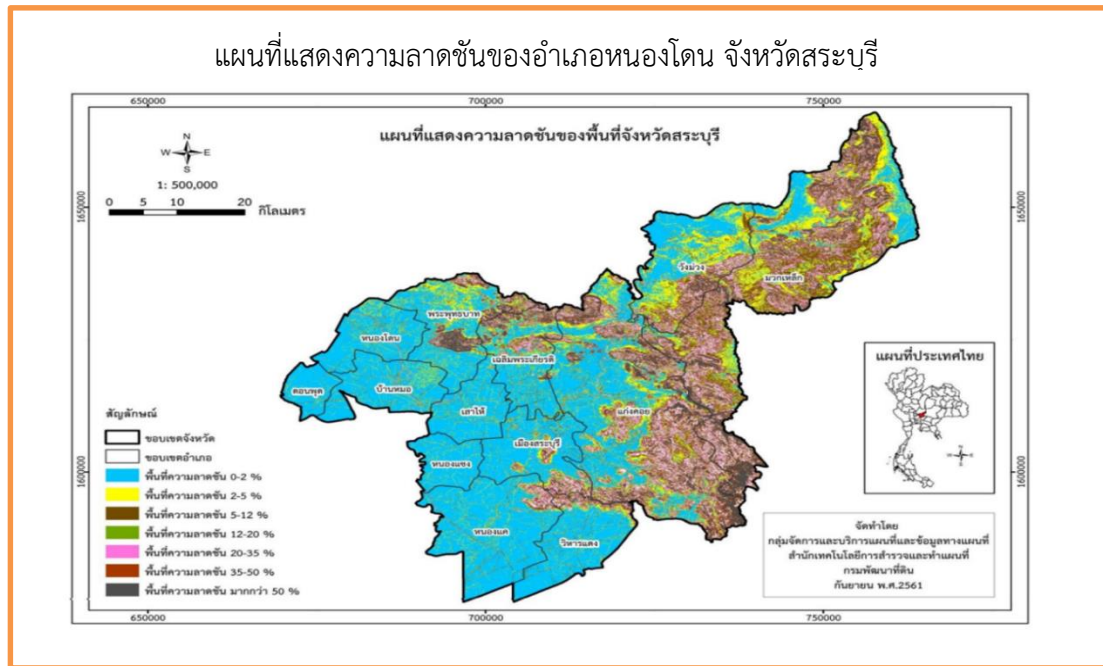

ภาพที่ ๓ ภาพแสดงความลาดชัน อำเภอหนองโดน จังหวัดสระบุรี
(ที่มา : รายงานโครงการจัดทำแผนที่ กรมพัฒนาที่ดิน, พ.ศ. ๒๕๖๑)

๒.๓ ลักษณะดิน และกลุ่มชุดดิน

ดินในอำเภอหนองโดน มีกลุ่มชุดดินเหมาะสมกับการปลูกพืชจำนวน ๔ กลุ่มชุดดิน โดยมีรายละเอียด ดังนี้

๑) กลุ่มชุดดินที่ ๑

ชุดดิน : บ้านหมี่ (Bm) ชุดดินบ้านโพน (Bpo) ชุดดินบุรีรัมย์ (Br) ชุดดินช่องแค (Ck) ชุดดินโคกกระเทียม (Kk) และชุดดินวัฒนา (Wa)

ลักษณะเด่น : กลุ่มดินเหนียวสีด้าลิกมาก มีรอยแตกกระแหงกว้างและลึก ปฏิกริยาดินเป็นกรดเล็กน้อยถึงเป็นด่างเล็กน้อย การระบายน้ำเลวถึงค่อนข้างเลว

ปัญหา : ดินเหนียวจัด โครงสร้างแน่นทึบ ดินแห้งแข็ง แตกกระแหงกว้างและลึก ดินเปียกเหนียวมาก ทำให้การไถพรวนยาก บางพื้นที่อาจขาดแคลนน้ำ และน้ำท่วมขังในฤดูฝน ทำความเสียหายกับพืชที่ไม่ชอบน้ำ

แนวทางการจัดการ :

ปลูกข้าว ไถพรวนเมื่อดินมีความชื้นเหมาะสม ไถกลบตอซัง ปล่อยทิ้งไว้ ๓-๔ สัปดาห์ หรือไถกลบพืชปุ๋ยสด (หวานโสนอัฟริกันหรือโสนอินเดีย ๔-๖ กิโลกรัม/ไร่ ไถกลบเมื่ออายุ ๕๐-๗๐ วัน ปล่อยทิ้งไว้ ๑-๒ สัปดาห์) ร่วมกับปุ๋ยเคมีสูตร ๑๖-๒๐-๐ หรือปุ๋ยอินทรีย์น้ำ ใส่ปุ๋ยแต่งหน้าหลังปักดำ ๓๕-๔๐ วัน พัฒนาแหล่งน้ำไว้ใช้ในช่วงที่ข้าวขาดน้ำหรือทำนาครั้งที่ ๒ หรือใช้ปลูกพืชไร่หรือพืชผักหลังเก็บเกี่ยวข้าว ไถกลบตอซังและทำร่องแบบเตี้ย ปรับปรุงดินด้วยปุ๋ยหมักหรือปุ๋ยคอก ๒-๓ ตัน/ไร่ ร่วมกับปุ๋ยเคมีหรือปุ๋ยอินทรีย์น้ำ

ปลูกพืชผักหรือไม้ผล ยกร่องกว้าง ๖-๘ เมตร คูน้ำกว้าง ๑.๐-๑.๕ เมตร ลึก ๐.๕-๑.๐ เมตร มีคันดินอัดแน่นล้อมรอบ ปรับปรุงดินด้วยปุ๋ยหมักหรือปุ๋ยคอก ๒-๓ ตัน/ไร่ ร่วมกับปุ๋ยเคมีหรือปุ๋ยอินทรีย์น้ำ หรือชุดหลุมปลูกขนาด ๕๐x๕๐x๕๐ ซม. ปรับปรุงหลุมปลูกด้วยปุ๋ยหมักหรือปุ๋ยคอก ๒๐-๓๕ กิโลกรัม/หลุม ในช่วงเจริญเติบโต ก่อนเก็บผลผลิตและภายหลังเก็บผลผลิต ใช้ปุ๋ยหมักหรือปุ๋ยคอกร่วมกับปุ๋ยเคมีหรือปุ๋ยอินทรีย์น้ำตามชนิดพืช ที่ปลูก พัฒนาแหล่งน้ำและจัดระบบการให้น้ำในแปลงปลูก

๒) กลุ่มชุดดินที่ ๒๘ / ๒๘b

ชุดดิน : ชุดดินชัยบาดาล (Cd) ชุดดินดงลาน (Dl) ชุดดินลพบุรี (Lb) ชุดดินน้ำเลน (NaI) และชุดดินวังชมภู (Wc)

ลักษณะเด่น : กลุ่มดินเหนียวลึกมากสีดำที่มีรอยแตกกระแหงกว้างและลึก ปฏิกริยาดินเป็นกลางถึงเป็นด่าง การระบายน้ำดีถึงดีปานกลาง ความอุดมสมบูรณ์ปานกลางถึงสูง

ปัญหา : ดินเหนียวจัด แตกกระแหงกว้างและลึก ดินแห้งแข็ง ดินเปียกเหนียวมาก ไถพรวนยาก และขาดแคลนน้ำ

แนวทางการจัดการ :

ปลูกพืชไร่หรือพืชผัก ปรับปรุงดินด้วยอินทรีย์วัตถุ ปุ๋ยหมัก หรือปุ๋ยคอก ๒-๓ ตัน/ไร่ หรือไถกลบพืชปุ๋ยสด (หว่านพืชปุ๋ยสดพอเทือง ๔-๖ กิโลกรัม/ไร่ ไถกลบก่อนออกดอก) ร่วมกับการใช้ปุ๋ยเคมีหรือปุ๋ยอินทรีย์น้ำตามชนิดพืชที่ปลูก พัฒนาแหล่งน้ำและจัดระบบการให้น้ำในแปลงปลูก

ปลูกไม้ผล ชุดหลุมปลูกขนาด ๕๐x๕๐x๕๐ ซม. ปรับปรุงหลุมปลูกด้วยปุ๋ยหมักหรือปุ๋ยคอก ๒๐-๓๕ กิโลกรัม/หลุม ร่วมกับปุ๋ยเคมีหรือปุ๋ยอินทรีย์น้ำ ในช่วงเจริญเติบโตก่อนเก็บผลผลิตและภายหลังเก็บผลผลิต ใช้ปุ๋ยหมักหรือปุ๋ยคอกร่วมกับปุ๋ยเคมีหรือปุ๋ยอินทรีย์น้ำตามชนิดพืชที่ปลูก พัฒนาแหล่งน้ำและจัดระบบการให้น้ำในแปลงปลูก

๓) กลุ่มชุดดินที่ ๒๘b

ชุดดิน : ดินคล้ายชุดดินลพบุรี (Lb) ที่เป็นดินสีน้ำตาล

ลักษณะเด่น : เป็นดินเหนียวจัดลึกมาก ตลอดชั้นดินเป็นดินเหนียว ดินบนมีสีดำหรือเทาเข้ม ปฏิกริยา ดินเป็นกรดเล็กน้อยถึงเป็นด่างปานกลาง ดินล่างมีสีน้ำตาลปนเทา ปฏิกริยาดินเป็นด่างปานกลางถึงเป็นด่างจัด การระบายน้ำดีถึงดีปานกลาง

ปัญหา : ดินเหนียวจัด โครงสร้างของดินไม่ดี เมื่อแห้งจะแข็งมากแต่พอเปียกน้ำจะและการเขตกรรมทำได้ลำบาก

แนวทางการจัดการ :

ปลูกพืชไร่ ปรับปรุงดินด้วยอินทรีย์วัตถุ ปุ๋ยหมัก หรือปุ๋ยคอก ๒-๓ ตัน/ไร่ หรือไถกลบพืชปุ๋ยสด (หว่านพืชปุ๋ยสด พอเทือง ๔-๖ กิโลกรัม/ไร่ ไถกลบก่อนออกดอก) ร่วมกับการใช้ปุ๋ยเคมีหรือปุ๋ยอินทรีย์น้ำตามชนิดพืชที่ปลูก พัฒนาแหล่งน้ำและจัดระบบการให้น้ำในแปลงปลูก

๔) กลุ่มชุดดินที่ ๕๔

ชุดดิน : ชุดดินลำพูนกลาง (Lg) ชุดดินลำนารายณ์ (Ln) และชุดดินสมอทอด (Sat)

ลักษณะเด่น : กลุ่มดินลึกปานกลางถึงชั้นมาร์ลหรือก้อนปูน ปฏิกริยาดินเป็นด่าง การระบายน้ำดี ความอุดมสมบูรณ์ปานกลาง

ปัญหา : ดินเป็นด่างจัด และมีชั้นปูนมาร์ลหรือก้อนปูนช่วงความลึก ๑๐๐ ซม. ดินแห้งแข็ง ดินเปียกเหนียว ทำให้ไถพรวนยาก และขาดแคลนน้ำ

แนวทางการจัดการ :

ปลูกพืชไร่หรือพืชผัก เลือกชนิดพืชที่ชอบดินเป็นด่างมาปลูก ไถพรวนดินในขณะที่ดินมีความชื้นที่เหมาะสม ปรับปรุงดินด้วยปุ๋ยหมักหรือปุ๋ยคอก ๑-๒ ตัน/ไร่ หรือไถกลบพืชปุ๋ยสด (หว่านเมล็ดถั่วพุ่ม ๘-๑๐ กิโลกรัม/ไร่ เมล็ดถั่วพุ่ม ๖-๘ กิโลกรัม/ไร่ หรือ พอเทือง ๔-๖ กิโลกรัม/ไร่ ไถกลบระยะออกดอก ปล่อยให้ ๑-๒ สัปดาห์) ร่วมกับการใช้ปุ๋ยเคมีหรือปุ๋ยอินทรีย์น้ำ ไถพรวนและปลูกพืชขวางความลาดชัน ปลูกพืช

เป็นแถบ ปลุกพืชคลุมดิน การปลุกพืชปุ๋ยสด การปลุกพืชหมุนเวียน ทำคันดินร่วมกับปลุกหญ้าแฝกทำแนว
รั้วหญ้าแฝก พัฒนาแหล่งน้ำและจัดระบบการให้น้ำในแปลงปลุก

ปลุกไม้ผล ชุดหลุมปลุกขนาด ๕๐x๕๐x๕๐ ซม. หรือถึงชั้นมาร์ล ปรับปรุงหลุมปลุกด้วยปุ๋ย
หมักหรือปุ๋ยคอก ๑๕-๒๕ กิโลกรัม/หลุม มีระบบอนุรักษ์ดินและน้ำ เช่น ปลุกพืชคลุมดิน วัสดุคลุมดิน ทำแนว
รั้วหรือทำฐานหญ้าแฝกเฉพาะต้น ในช่วงเจริญเติบโต ก่อนเก็บผลผลิตและภายหลังเก็บผลผลิต ใช้ปุ๋ยหมักหรือ
ปุ๋ยคอกร่วมกับปุ๋ยเคมีหรือปุ๋ยอินทรีย์น้ำ ตามชนิดพืชที่ปลุก พัฒนาแหล่งน้ำและจัดระบบการให้น้ำในแปลงปลุก

๕) กลุ่มชุดดินที่ ๓๓

ชุดดิน : ชุดดินดงยางเอน (Don) ชุดดินกำแพงเพชร (Kp) ชุดดินกำแพงแสน (Ks) ชุดดิน
ลำสนธิ (Ls) ชุดดินน้ำคูก (Nd) ชุดดินธาตุพนม (Tp) และชุดดินตะพานหิน (Tph)

ลักษณะเด่น : กลุ่มดินทรายแบ่งละเอียดหรือดินร่วนละเอียดสีมากที่เกิดจากตะกอนแม่น้ำ
หรือตะกอนน้ำพารูปพัด ปฏิกิริยาดินเป็นกรดเล็กน้อยถึงเป็นกลาง การระบายน้ำดีถึงดีปานกลาง ความอุดม
สมบูรณ์ปานกลาง

ปัญหา : ขาดแคลนน้ำในระยะที่ฝนทิ้งช่วงนาน บางพื้นที่อาจพบชั้นดานแข็งที่เกิดจากการ
เกษตรกรรม

แนวทางการจัดการ :

ปลุกพืชไร่หรือพืชผัก ไถพรวนขณะที่ดินมีความชื้นที่เหมาะสมและที่ความแตกต่างกันใน
แต่ละปี เพื่อทำลายชั้นดานและป้องกันการเกิดชั้นดาน จัดระบบการปลุกพืชหมุนเวียนให้มีการปลุกพืชบำรุงดิน
อยู่ด้วย ปรับปรุงดินด้วยปุ๋ยหมักหรือปุ๋ยคอก ๒-๓ ตัน/ไร่ หรือไถกลบพืชปุ๋ยสด (หวานปอเทือง ๔-๖ กิโลกรัม/
ไร่ ไถกลบระยะออกดอก ปล่อยให้ ๑-๒ สัปดาห์) ร่วมกับปุ๋ยเคมีหรือปุ๋ยอินทรีย์น้ำ มีวัสดุคลุมดินหรือทำแนวรั้ว
หญ้าแฝก ใช้ปุ๋ยเคมีหรือปุ๋ยอินทรีย์น้ำตามชนิดพืชที่ปลุก พัฒนาแหล่งน้ำและจัดระบบการให้น้ำในแปลงปลุก

ปลุกไม้ผล ชุดหลุมปลุกขนาด ๕๐x๕๐x๕๐ ซม. ปรับปรุงหลุมปลุกด้วยปุ๋ยหมักหรือปุ๋ยคอก
๒๐-๓๕ กิโลกรัม/หลุม มีวัสดุคลุมดิน ปลุกพืชคลุมดิน ทำแนวรั้วหรือฐานหญ้าแฝกเฉพาะต้น ในช่วง
เจริญเติบโต ก่อนเก็บผลผลิตและภายหลังเก็บผลผลิต ใช้ปุ๋ยหมักหรือปุ๋ยคอกร่วมกับปุ๋ยเคมีหรือปุ๋ยอินทรีย์น้ำ
ตามชนิดพืชที่ปลุก พัฒนาแหล่งน้ำและจัดระบบการให้น้ำในพื้นที่ปลุก

แผนที่แสดงกลุ่มชุดดิน ตำบลหนองโดน อำเภอหนองโดน จังหวัดสระบุรี

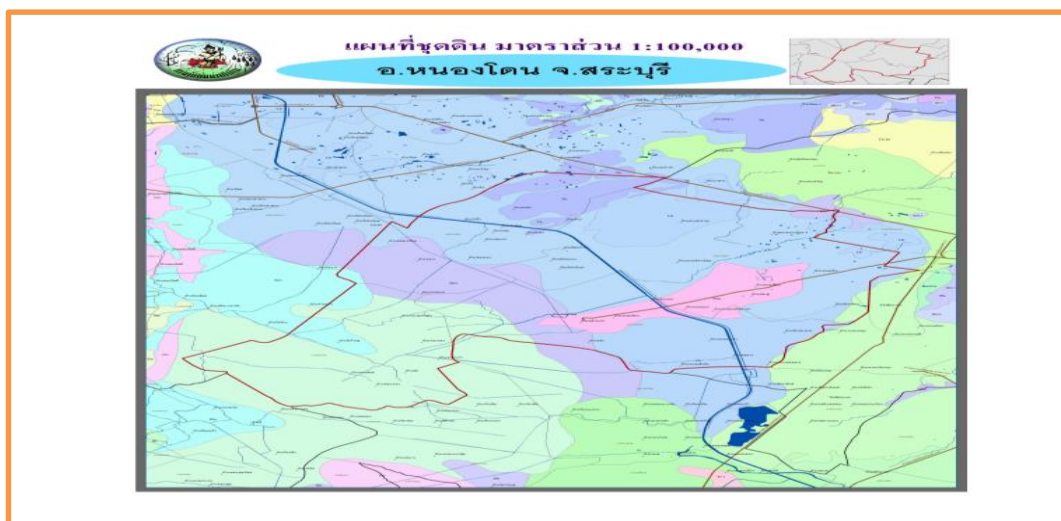

ภาพที่ ๔ ข้อมูลกลุ่มชุดดินอำเภอหนองโดน

(ที่มา : http://oss101.udd.go.th/web_th_soilseries/01_central/19_Saraburi/19_map/19_AMP/1908.pdf)

ตารางที่ ๔ แสดงพื้นที่กลุ่มชุดดิน ตำบลหนองโดน อำเภอหนองโดน จังหวัดสระบุรี

กลุ่มชุดดิน	พื้นที่ (ไร่)
๑	๑๕,๗๒๘.๒๐
๒๘	๑๖๐.๔๑
๒๘b	๒,๖๘๙.๙๐
๕๔	๘๐๐.๙๔
๓๓	๐
ผลรวมทั้งหมด	๑๙,๓๗๙.๕๕

(ที่มา : ระบบแผนที่เกษตรเพื่อการบริหารจัดการเชิงรุก, พ.ศ. ๒๕๖๕)

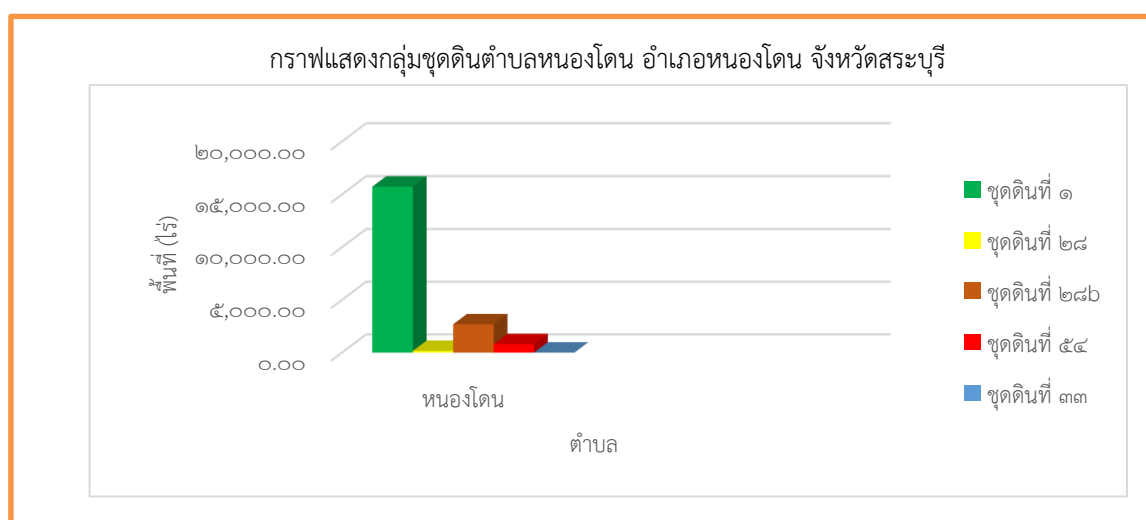

ภาพที่ ๕ แสดงกลุ่มชุดดินของตำบลหนองโดน อำเภอหนองโดน จังหวัดสระบุรี

(ที่มา : ระบบแผนที่เกษตรเพื่อการบริหารจัดการเชิงรุก, พ.ศ. ๒๕๖๖)

๓ สภาพภูมิอากาศ

๓.๑ สภาพภูมิอากาศ

ลักษณะภูมิอากาศของตำบลหนองโดน อำเภอหนองโดนตั้งอยู่ในเขตอิทธิพลของลมมรสุม ๒ ชนิด ซึ่งพัดประจำเป็นฤดูกาล โดยพัดจากทางทิศตะวันออกเฉียงเหนือในฤดูหนาว คือ ลมมรสุมตะวันออกเฉียงเหนือ ซึ่งมีอิทธิพลทำให้อำเภอหนองโดน มีอากาศหนาวเย็นและแห้ง และลมมรสุมตะวันตกเฉียงใต้ ซึ่งพัดจากทิศตะวันตกเฉียงใต้เป็นส่วนใหญ่ในฤดูฝน ทำให้อากาศชุ่มชื้นและมีฝนตกทั่วไป ทั้งนี้อำเภอหนองโดนมีลักษณะภูมิอากาศเป็นแบบฝนเมืองร้อนเฉพาะฤดู (Tropical Savanna Climate, Aw) โดยจะมีฝนน้อยแห้งแล้งในช่วงฤดูหนาว อุณหภูมิค่อนข้างสูงในฤดูร้อนและมีฝนตกชุกในช่วงเดือนพฤษภาคมถึงเดือนตุลาคม จากการพัดผ่านของลมมรสุม

๓.๒ ฤดูกาล แบ่งออกเป็น ๓ ฤดูกาล คือ

(๑) ฤดูฝน ได้รับอิทธิพลของลมมรสุมตะวันตกเฉียงใต้ที่พัดมาจากมหาสมุทรอินเดียและทะเล อันดามัน ทำให้เกิดฝนตกในระหว่างเดือนพฤษภาคม - ต้นเดือนตุลาคม โดยมีอิทธิพลของร่องมรสุมและพายุ หมุนเขตร้อนเสริมปริมาณน้ำฝนในช่วงปลายฤดูฝนอีกด้วย

(๒) ฤดูหนาว ได้รับอิทธิพลของลมมรสุมตะวันออกเฉียงเหนือ ที่พัดผ่านผืนแผ่นดินใหญ่ของจีนทำให้เป็นลมเย็นและแห้งปรากฏชัดเจนในระหว่างปลายเดือนตุลาคม - ต้นเดือนมีนาคม ช่วงเวลานี้อากาศเย็น และฝนตกน้อยมากเป็นช่วงฤดูแล้งของอำเภอหนองโดน

(๓) ฤดูร้อน เป็นช่วงสั้นๆ ในช่วงปลายเดือนมีนาคม - ต้นเดือนพฤษภาคม อากาศร้อนที่สุดของปีอยู่ในช่วงเดือนเมษายน - ต้นเดือนพฤษภาคม ในระยะนี้อาจเกิดพายุฤดูร้อนในบางพื้นที่

๓.๓ ปริมาณน้ำฝน

ตำบลหนองโดน อำเภอหนองโดน มีปริมาณน้ำฝนเฉลี่ยปี ๒๕๖๓-๒๕๖๔ โดยมีปริมาณฝนเฉลี่ยต่อปีที่ ๗๐ มม. ตกชุกในช่วงเดือนพฤษภาคมของทุกปี มีปริมาณน้ำฝนในช่วงฤดูฝนที่ต่ำสุดในช่วงเดือนตุลาคมโดยมีปริมาณ ๒๖ มม. และมีปริมาณน้ำฝนในช่วงฤดูฝนที่สูงสุดในเดือนพฤษภาคม โดยมีปริมาณ ๒๓๗ มม. (ภาพที่ ๖)

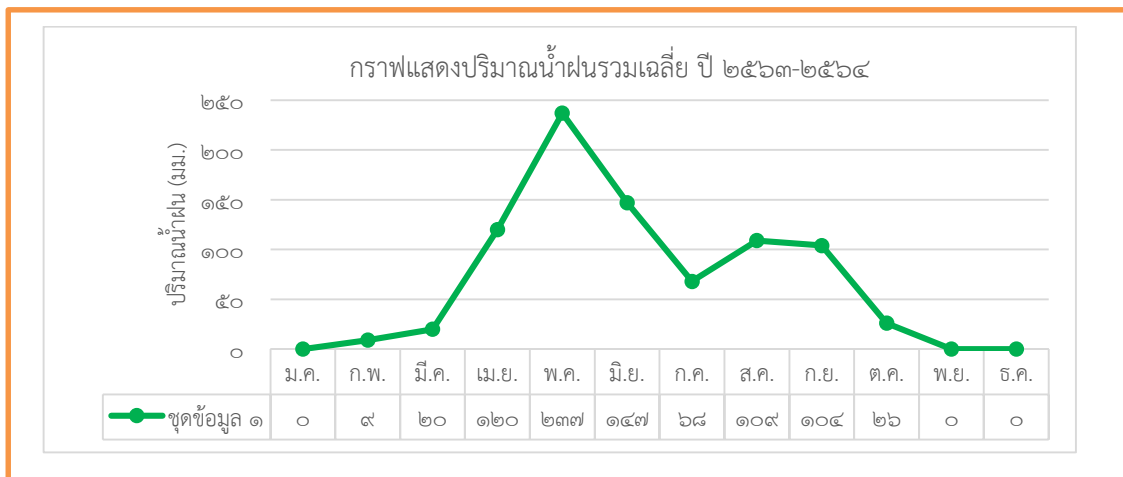

ภาพที่ ๖ แสดงปริมาณน้ำฝนเฉลี่ย ๒ ปี ตั้งแต่ ปี ๒๕๖๓ - ๒๕๖๔
(ที่มา : สถานีอุตุนิยมวิทยาพบุรี, พ.ศ. ๒๕๖๔)

ตารางที่ ๕ แสดงข้อมูลปริมาณน้ำฝนเฉลี่ย ๒ ปี ตั้งแต่ปี ๒๕๖๓ - ๒๕๖๔

ที่	เดือน	ปริมาณน้ำฝนเฉลี่ย(มม.)
๑	มกราคม	๐
๒	กุมภาพันธ์	๙
๓	มีนาคม	๒๐
๔	เมษายน	๑๒๐
๕	พฤษภาคม	๒๓๗
๖	มิถุนายน	๑๔๗
๗	กรกฎาคม	๖๘
๘	สิงหาคม	๑๐๙
๙	กันยายน	๑๐๔
๑๐	ตุลาคม	๒๖
๑๑	พฤศจิกายน	๐
๑๒	ธันวาคม	๐
	รวม	๘๔๐
	เฉลี่ย/ปี	๗๐

(ที่มา : สถานีอุตุนิยมวิทยาพบุรี, พ.ศ. ๒๕๖๔)

๓.๔ อุณหภูมิและความชื้นสัมพัทธ์

ตำบลหนองโตน อำเภอหนองโตน มีปริมาณอุณหภูมิเฉลี่ยปี ๒๕๖๔ โดยมีอุณหภูมิเฉลี่ยต่ำสุด ๒๖ องศาเซลเซียส อุณหภูมิสูงสุดเฉลี่ย ๓๕.๕ องศาเซลเซียส (ตารางที่ ๖) ค่าความชื้นสัมพัทธ์เฉลี่ยตลอดปีเท่ากับ ร้อยละ ๗๑ ซึ่งมีความชื้นในอากาศค่อนข้างสูง โดยส่วนใหญ่ช่วงฤดูฝนพบวาระหว่างเดือนสิงหาคม กันยายน และตุลาคม จะเป็นช่วงที่มีความชื้นในอากาศสูงที่สุด คือ อาจมีค่าสูงขึ้นไปถึง ร้อยละ ๘๐ และช่วงฤดูแล้ง พบว่าเดือนธันวาคม มกราคม กุมภาพันธ์ และมีนาคม จะมีค่าความชื้นสัมพัทธ์ประมาณ ร้อยละ ๖๐

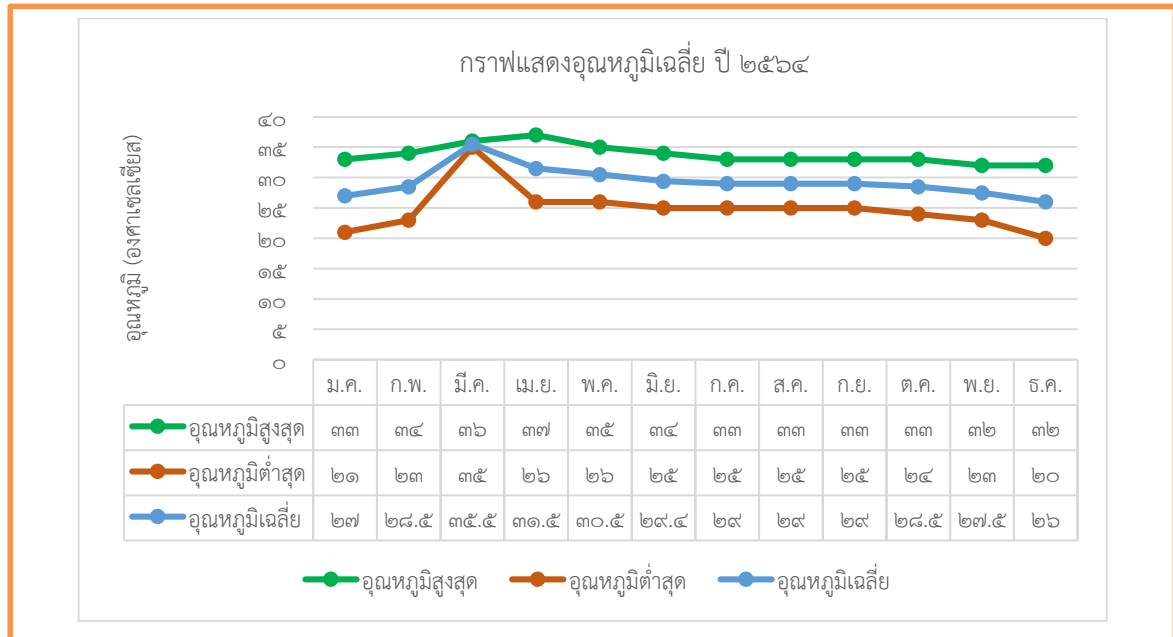

ภาพที่ ๗ แสดงค่าอุณหภูมิเฉลี่ยในรอบ ๒ ปี ตั้งแต่ ปีพ.ศ. ๒๕๖๓-๒๕๖๔

(ที่มา: <https://www.ncei.noaa.gov/>, และที่ว่าการอำเภอหนองโตน พ.ศ.๒๕๖๕)

ตารางที่ ๖ แสดงข้อมูลอุณหภูมิเฉลี่ยอำเภอหนองโตน ปี พ.ศ. ๒๕๖๓ - ๒๕๖๔

เดือน	อุณหภูมิต่ำสุด	อุณหภูมิสูงสุด	อุณหภูมิเฉลี่ย
มกราคม	๒๑	๓๓	๒๗
กุมภาพันธ์	๒๓	๓๔	๒๘.๕
มีนาคม	๓๕	๓๖	๓๕.๕
เมษายน	๒๖	๓๗	๓๑.๕
พฤษภาคม	๒๖	๓๕	๓๐.๕
มิถุนายน	๒๕	๓๔	๒๙.๕
กรกฎาคม	๒๕	๓๓	๒๙
สิงหาคม	๒๕	๓๓	๒๙
กันยายน	๒๕	๓๓	๒๙
ตุลาคม	๒๔	๓๓	๒๘.๕
พฤศจิกายน	๒๓	๓๒	๒๗.๕
ธันวาคม	๒๐	๓๒	๒๖

(ที่มา : <https://www.ncei.noaa.gov/>)

๔ เส้นทางคมนาคม

๔.๑ เส้นทางคมนาคมระหว่างตำบล

ตำบลหนองโดน อำเภอหนองโดน มีการเดินทางระหว่างตำบลและหมู่บ้าน โดยใช้เส้นทางได้ทั้ง ทางหลวงชนบท (หมายเลข ๔๐๔๗) ถนนคอนกรีต และถนนลาดยางภายในหมู่บ้านเป็นเส้นทางเชื่อมต่อระหว่างหมู่บ้าน ตำบลและใช้ในการขนส่งผลผลิตทางการเกษตร (ภาพที่ ๘)

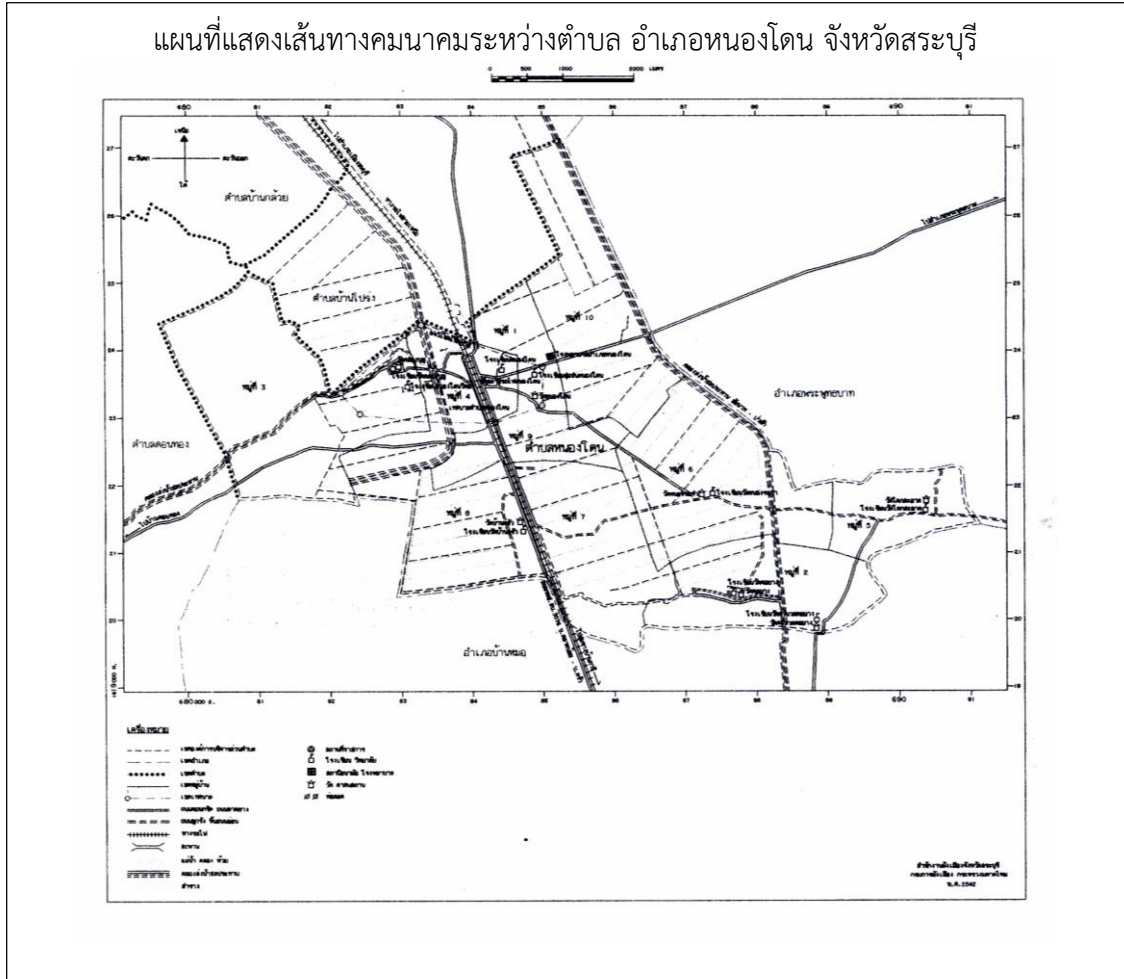

ภาพที่ ๘ เส้นทางคมนาคมระหว่างตำบลหนองโดน อำเภอหนองโดน จังหวัดสระบุรี (ที่มา : สำนักงานเกษตรอำเภอหนองโดน, พ.ศ. ๒๕๖๔)

๔.๒ ถนนหลวงเชื่อมต่อระหว่างภาค/จังหวัด/อำเภอ

การคมนาคมติดต่อระหว่างจังหวัดและอำเภอ สามารถเดินทางได้หลายเส้นทาง โดยมีรายละเอียด ดังนี้ (ภาพที่ ๙)

๑) ทางรถไฟ มีสถานีรถไฟสายเหนือ ๒ จุดจอด ได้แก่ สถานีรถไฟหนองโดน และสถานีรถไฟบ้านกล้วย (สถานีย่อย)

๒) ทางรถยนต์ สามารถเดินทางได้สะดวก คือ

สถานีขนส่งผู้โดยสาร จำนวน ๑ สถานี (รถสองแถวสีส้ม) ได้แก่ ท่ารถตลาดหนองโดน เดินทางประจำทางระหว่างอำเภอหนองโดน – อำเภอพระพุทธบาท จังหวัดสระบุรี

๓) ทางหลวงแผ่นดิน ดังนี้

- ทางหลวงชนบท หมายเลข ๔๐๔๗ เส้นทางระหว่างอำเภอบ้านหมอ จังหวัดสระบุรี ถึงอำเภอมืองลพบุรี จังหวัดลพบุรี ระยะทาง ๒๕ กิโลเมตร

- ทางหลวงแผ่นดิน หมายเลข ๓๐๒๐ เส้นทางระหว่างอำเภอหนองโดน จังหวัดสระบุรี ถึงอำเภอพระพุทธบาท จังหวัดสระบุรี ระยะทาง ๑๐ กิโลเมตร

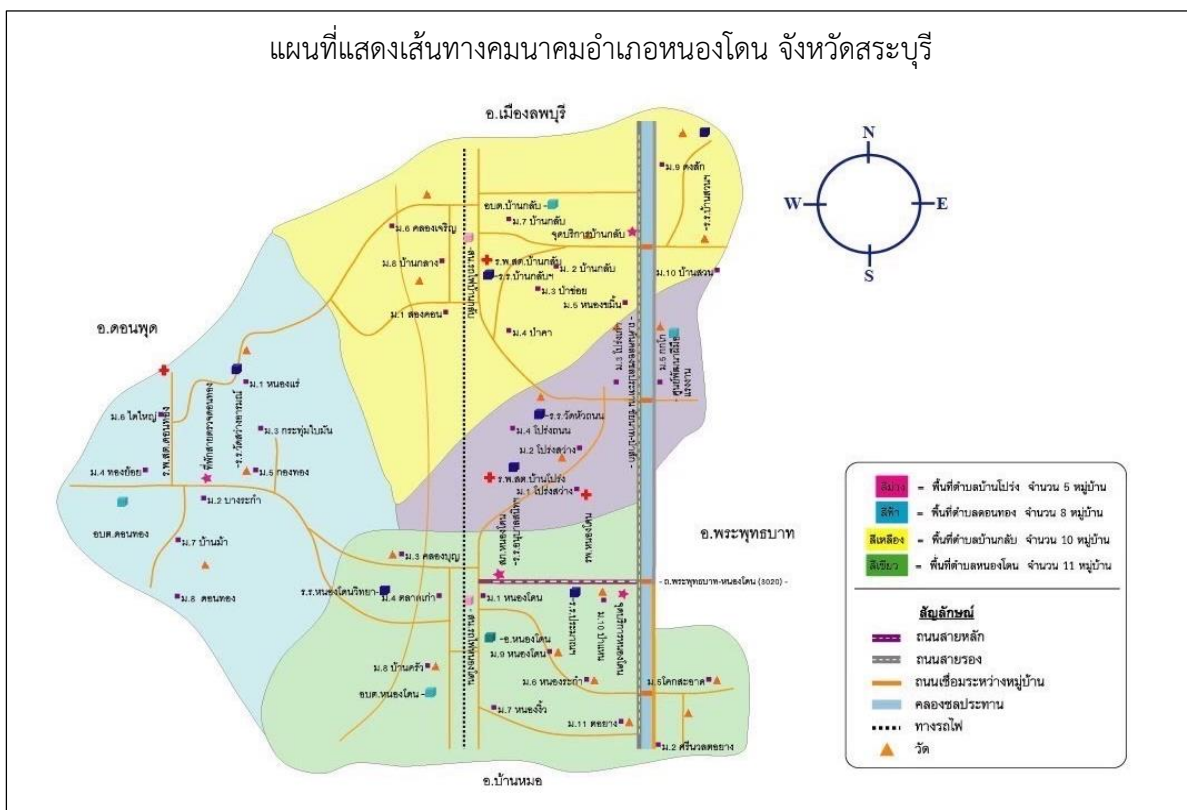

ภาพที่ ๙ แผนที่แสดงเส้นทางคมนาคม อำเภอหนองโดน จังหวัดสระบุรี (ที่มา: ที่ว่าการอำเภอหนองโดน, พ.ศ. ๒๕๖๕)

๕ แหล่งน้ำและระบบชลประทาน

ตำบลหนองโดน อำเภอหนองโดน มีแหล่งน้ำธรรมชาติที่สำคัญ ๆ ดังนี้

๕.๑ แหล่งน้ำธรรมชาติ แม่น้ำ ลำคลอง หนอง บึง (ภาพที่ ๑๐)

อำเภอหนองโดน มีแหล่งน้ำธรรมชาติที่สำคัญ ได้แก่ คลองชัยนาท-ป่าสัก ซึ่งเป็นคลองสายหลักของอำเภอหนองโดนและไหลเข้าสู่พื้นที่ผ่านคลองย่อยต่าง ๆ เช่น คลองบุญ คลองกระทุ่มไบ้มัน คลองหนองแร้ และคลองโรงกลาง นอกจากนี้ยังมีบึงสาธารณะ ๒ แห่ง สระน้ำ/หนองน้ำ/บ่อน้ำตื้น ๒๕ แห่ง

๕.๒ แหล่งน้ำที่สร้างขึ้นที่สำคัญ (โครงการชลประทาน) ได้แก่

พื้นที่ของอำเภอหนองโดนอยู่ในเขตชลประทานของโครงการส่งน้ำและบำรุงรักษาเวียงรัง และโครงการส่งน้ำและบำรุงรักษาโคกกระเทียม ซึ่งเกษตรกรสามารถใช้ประโยชน์ทางการเกษตรได้ตลอดทั้งปี นอกจากนี้ยังมีระบบประปาหมู่บ้านที่ใช้อยู่ประโยชน์ในการอุปโภคบริโภค

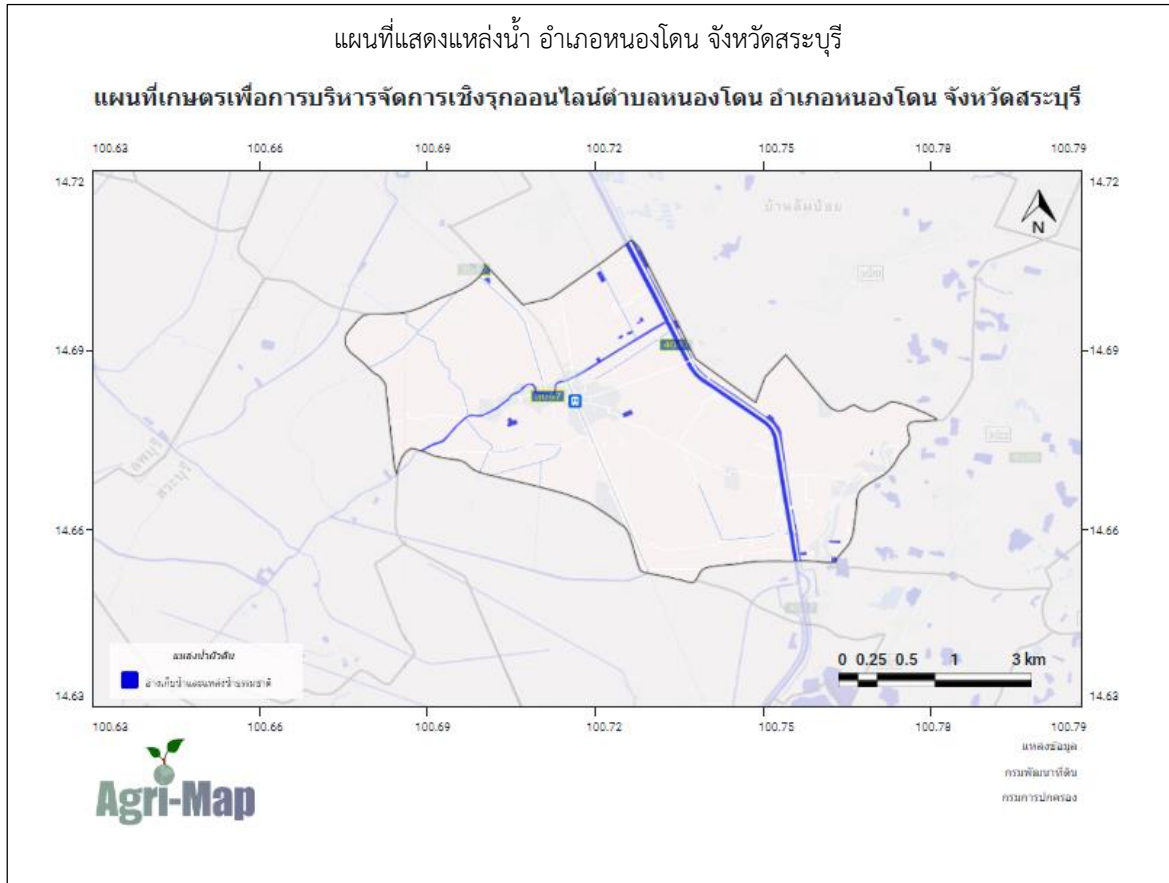

ภาพที่ ๑๐ แหล่งน้ำธรรมชาติอำเภอนองโตน

(ที่มา : ระบบแผนที่เกษตรเพื่อการบริหารจัดการเชิงรุก, พ.ศ. ๒๕๖๖)

๖ สภาพเศรษฐกิจและสังคม

๖.๑ โครงสร้างทางเศรษฐกิจที่สำคัญ

ประชากรตำบลหนองโตน มีอาชีพหลักคือ ทำการเกษตร มีพื้นที่การเกษตร ๘,๖๗๙.๕ ไร่ (ร้อยละ ๖๖.๗๐ ของพื้นที่อำเภอ) โดยอยู่พื้นที่ของเขตชลประทานเกือบเต็มพื้นที่ (ที่มา: สำนักงานเกษตรอำเภอนองโตน พ.ศ. ๒๕๖๕) โดยมีรายละเอียด ดังนี้

๑) กลุ่มพัฒนาและส่งเสริมด้านเกษตร

ตำบลหนองโตน มีกลุ่มพัฒนาและส่งเสริมด้านการเกษตร ดังนี้

- กลุ่มแม่บ้านเกษตรกร ๓ กลุ่ม
- กลุ่มวิสาหกิจชุมชน ๙ กลุ่ม
- กลุ่มนาแปลงใหญ่ (ข้าว) ๑ กลุ่ม
- กลุ่มศูนย์บริการและถ่ายทอดเทคโนโลยีการเกษตร ๑ กลุ่ม
- ศูนย์เรียนรู้การเพิ่มประสิทธิภาพการผลิตสินค้าเกษตรและเครือข่าย ๑๔ กลุ่ม
- กลุ่มส่งเสริมอาชีพ ๓ กลุ่ม

ตารางที่ ๗ ข้อมูลพืชเศรษฐกิจ ตำบลหนองโดน อำเภอหนองโดน ปี ๒๕๖๕

ตำบล	พื้นที่ทั้งหมด(ไร่)	พื้นที่ทางการเกษตร (ไร่)						
		ข้าวนาปี	ข้าวโพด เลี้ยงสัตว์	อ้อย โรงงาน	ไม้ผล	พืชผัก	พืชอื่นๆ	รวม
หนองโดน	๑๙,๓๗๙.๔๕	๗,๔๒๘	๘๖๐	๒๖๖	๖๒	๑๖.๕	๔๗	๘,๖๗๙.๕

(ที่มา : สำนักงานเกษตรอำเภอหนองโดน, พ.ศ. ๒๕๖๕)

ตารางที่ ๘ ข้อมูลด้านปศุสัตว์

ตำบล	เกษตรกร ผู้เลี้ยงสัตว์ รวม (ราย)	โคเนื้อ (ตัว)	โคนม (ตัว)	กระบือ (ตัว)	สุกร (ตัว)	ไก่ (ตัว)	เป็ด (ตัว)	แพะ (ตัว)
หนองโดน	๒๗๒	๒๕๘	๗	๒๐	๑๘	๑๙๒,๑๖๘	๑,๑๕๙	๒๖๙

(ที่มา : สำนักงานปศุสัตว์อำเภอหนองโดน, พ.ศ. ๒๕๖๕)

- โรงงานผลิตอาหารสัตว์ - แห่ง
- โรงงานฆ่าสัตว์ปีกมาตรฐาน จำนวน ๑ แห่ง คือ สัตว์ปีก (ไก่)
ชื่อโรงงาน ซิลเวอร์ฟาร์ม ที่ตั้ง ๑๑๘ ม.๒ ต.หนองโดน อ.หนองโดน จ.สระบุรี
- ฟาร์มเลี้ยงสัตว์ขนาดใหญ่ จำนวน ๑ แห่ง คือ ไก่ไข่
ชื่อฟาร์ม สงวนฟาร์ม (ไก่ไข่) ที่ตั้ง ๙๕ ม.๑๐ ต.หนองโดน อ.หนองโดน จ.สระบุรี

ตารางที่ ๙ ข้อมูลด้านประมง แสดงจำนวนผู้เพาะเลี้ยงสัตว์น้ำ

ตำบล	เกษตรกร (ราย)	ปลาน้ำจืด
หนองโดน	๑๐๗	๑๐๗

(ที่มา : สำนักงานประมงอำเภอหนองโดน, พ.ศ. ๒๕๖๕)

- ๒) รายได้ รายจ่ายของครัวเรือนเกษตรกร
 - รายได้ของครัวเรือนเกษตรกรในพื้นที่ตำบลหนองโดน อำเภอหนองโดน ซึ่งเฉลี่ยรวมทั้งใน
ส่วนของภาคการเกษตรและนอกภาคการเกษตร ประมาณ ๑๘๕,๐๐๐ บาท/ครัวเรือน/ปี
 - รายจ่ายของครัวเรือนเกษตรกรในพื้นที่ตำบลหนองโดน อำเภอหนองโดน ซึ่งเฉลี่ยรวมทั้ง
ในส่วนของภาคการเกษตรและนอกภาคการเกษตร ประมาณ ๑๖๐,๐๐๐ บาท/ครัวเรือน/ปี
- ๓) สินเชื่อและภาวะหนี้สินของเกษตรกร
 - ธนาคารเพื่อการเกษตรและสหกรณ์การเกษตร สาขาหนองโดน จำนวนสมาชิก ๑,๙๓๕
ราย ภาวะหนี้สิน ๒๕๖.๕ ล้านบาท
 - สหกรณ์การเกษตรหนองโดน จำนวนสมาชิก ๓๓๘ ราย ภาวะหนี้สิน ๓๖.๔๓ ล้านบาท

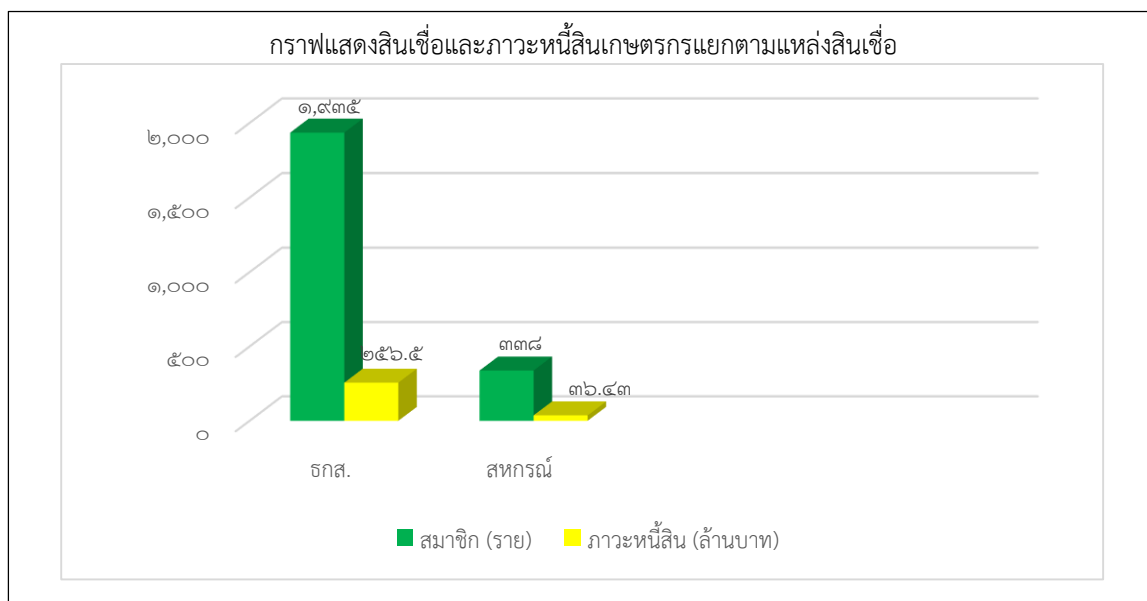

ภาพที่ ๑๑ แสดงสินเชื่อและภาวะหนี้ของเกษตรกรอำเภอหนองโดน จังหวัดสระบุรี
(ที่มา: ธนาคารเพื่อการเกษตรและสหกรณ์การเกษตร สาขาหนองโดน และสหกรณ์การเกษตรหนองโดน, พ.ศ. ๒๕๖๕)

๖.๒ ผลิตภัณฑ์มวลรวมของจังหวัดสระบุรี/ผลิตภัณฑ์มวลรวมเฉลี่ยต่อหัว

ผลิตภัณฑ์มวลรวมจังหวัด (Gross Provincial Product : GPP) ณ ราคาประจำปี ในปี พ.ศ. ๒๕๖๐ เท่ากับ ๒๓๖,๖๓๖ ล้านบาท เทียบกับปีที่แล้ว (ปี ๒๕๕๙) มีมูลค่า เท่ากับ ๒๓๗,๕๑๑ ล้านบาท ลดลง ๘๗๕ ล้านบาท

ผลิตภัณฑ์มวลรวมเฉลี่ยต่อหัว (Per Capita GPP) ณ ราคาประจำปี ในปี พ.ศ. ๒๕๖๐ มีรายได้ต่อคนต่อปีเท่ากับ ๓๓๐,๗๕๐ บาท/คน/ปี ลดจากปีที่แล้ว (ปี ๒๕๕๙) ที่มีรายได้ต่อคนต่อปี ๓๓๐,๘๓๖ บาท จำนวน ๘๖ บาท อยู่ลำดับที่ ๑๐ ของประเทศและเป็นลำดับที่ ๒ ของภาคกลางตอนบน มูลค่าเศรษฐกิจ ๔ ลำดับแรก ได้แก่ ๑. ภาคอุตสาหกรรม ๒. ภาคการค้า (สาขาขายส่งขายปลีกฯ) ๓. ภาคบริการ (การไฟฟ้า แก๊สและการประปา) ๔. ภาคการเกษตร จากอัตราการขยายตัว พบว่า สาขาอุตสาหกรรมมีอัตราการขยายตัวเพิ่มขึ้นจากปีที่ผ่านมา

ตารางที่ ๑๐ แสดงผลิตภัณฑ์มวลรวมจังหวัดสระบุรี ณ ราคาคงที่ ปี พ.ศ. ๒๕๖๐

(ล้านบาท) รายการ	ปี พ.ศ.			
	๒๕๕๗	๒๕๕๘	๒๕๕๙	๒๕๖๐
ภาคเกษตร	๑๒,๘๕๑	๑๒,๐๕๙	๑๑,๘๔๖	๑๒,๔๔๗
ภาคบริการ	๕๒,๙๙๓	๕๔,๘๒๓	๕๙,๑๙๔	๖๑,๔๔๘
ภาคอุตสาหกรรม	๑๔๗,๑๖๘	๑๕๑,๗๘๐	๑๖๖,๔๗๑	๑๖๒,๗๔๑
ผลิตภัณฑ์มวลรวมจังหวัด	๒๑๓,๐๑๒	๒๑๘,๖๖๒	๒๓๗,๕๑๑	๒๓๖,๖๓๖
ผลิตภัณฑ์มวลรวมจังหวัดต่อหัว (บาท)	๒๙๖,๙๐๒	๓๐๔,๙๐๒	๓๓๐,๘๓๖	๓๓๐,๗๕๐
จำนวนประชากร (๑,๐๐๐ คน)	๗๑๗	๗๑๗	๗๑๗	๗๑๕

(ที่มา : สำนักงานสภาพัฒนาการเศรษฐกิจและสังคมแห่งชาติ ข้อมูล ณ เดือนพฤษภาคม ๒๕๖๒)

๖.๓ จำนวนครัวเรือน

ตำบลหนองโดน อำเภอหนองโดน มีประชากรทั้งสิ้น ๕,๔๑๔ คน จำนวนครัวเรือน ๔๗๐ ครัวเรือน แบ่งเป็นชาย ๒,๖๔๑ คน หญิง ๒,๗๗๓ คน ประชากรส่วนใหญ่ของอำเภอนับถือศาสนา พุทธมีรายละเอียดแยกเป็นตำบล ดังนี้

ตารางที่ ๑๑ ตารางแสดงจำนวนประชากรในตำบลหนองโดน อำเภอหนองโดน จังหวัดสระบุรี

ที่	ตำบล	ครัวเรือน ทั้งหมด	ครัวเรือน เกษตรกร	ประชากร		
				ชาย	หญิง	รวม
๑	หนองโดน	๑,๓๔๕	๔๗๐	๒,๖๔๑	๒,๗๗๓	๕,๔๑๔

(ที่มา : สำนักทะเบียนอำเภอหนองโดน, พ.ศ. ๒๕๖๕)

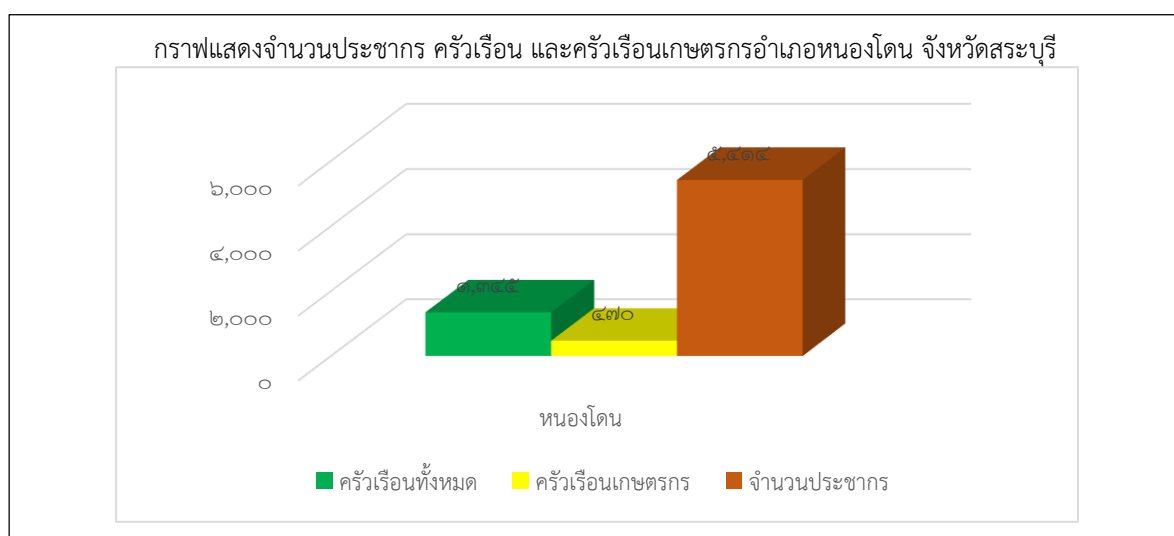

ภาพที่ ๑๒ แสดงจำนวนประชากร ครัวเรือน และครัวเรือนเกษตรกร อำเภอหนองโดน จังหวัดสระบุรี

(ที่มา : กรมการปกครอง, พ.ศ. ๒๕๖๕)

๖.๔ การศึกษา

ตำบลหนองโดน มีสถานศึกษาหรือโรงเรียนทั้งสิ้น ๕ แห่ง แยกออกเป็น

๑. โรงเรียนประถมศึกษา สังกัดสำนักงานเขตพื้นที่การศึกษาประถมศึกษาสระบุรี เขต ๑ จำนวน ๒ โรงเรียน ได้แก่

๑.๑ โรงเรียนอนุบาลหนองโดน (สนทประชากร)

๑.๒ โรงเรียนชุมชนหนองโดน (ประมาณราษฎร์บริบาล)

๒. โรงเรียนประถมศึกษา สังกัดองค์กรปกครองส่วนท้องถิ่น ๑ แห่ง คือ

๒.๑ โรงเรียนเทศบาลตำบลหนองโดน

๓. โรงเรียนมัธยมศึกษา สังกัดสำนักงานเขตพื้นที่การศึกษามัธยมศึกษา เขต ๔ จำนวน ๑ แห่ง คือ

๓.๑ โรงเรียนหนองโดนวิทยา

๔. โรงเรียนเอกชน จำนวน ๑ แห่ง คือ

๔.๑ โรงเรียนนานาชาติจอห์นไวแอทมอนเตสซอรี

๖.๕ การสาธารณสุข

๑. สถานบริการและหน่วยงานสาธารณสุข

๑.๑ สถานบริการและหน่วยงานสาธารณสุขของรัฐ ประกอบด้วย

๑.๑.๑ สถานบริการ สังกัดกระทรวงสาธารณสุข ได้แก่

- ๑) โรงพยาบาลชุมชน ขนาด ๒๐ เตียง ๑ แห่ง
- ๒) สำนักงานสาธารณสุขอำเภอ ๑ แห่ง
- ๓) โรงพยาบาลส่งเสริมสุขภาพประจำตำบล ๓ แห่ง

๑.๒ สถานบริการสาธารณสุขเอกชน ประกอบด้วย

- ๑.๒.๑ คลินิกแพทย์ ๓ แห่ง
- ๑.๒.๒ คลินิกพยาบาล - แห่ง
- ๑.๒.๓ ร้านขายยาแผนปัจจุบัน ๑ แห่ง
- ๑.๒.๔ ร้านขายยาแผนโบราณ - แห่ง

๑.๓ จำนวนบุคลากรทางการแพทย์

- ๑.๓.๑ แพทย์ จำนวน ๒ คน
- ๑.๓.๒ ทันตแพทย์ จำนวน ๒ คน
- ๑.๓.๓ เภสัชกร จำนวน ๔ คน
- ๑.๓.๔ พยาบาล จำนวน ๓๖ คน
- ๑.๓.๕ เจ้าหน้าที่สาธารณสุข จำนวน ๑๐ คน
- ๑.๓.๖ อาสาสมัครสาธารณสุข(อสม.) จำนวน ๒๕๐ คน

๖.๖ ประเพณีและวัฒนธรรม

๑) การนับถือศาสนา

ประชากรส่วนใหญ่ ประมาณร้อยละ ๙๕ ของตำบลหนองโดนนับถือศาสนาพุทธ

๒) ประเพณีที่สำคัญ

- ประเพณีกวนข้าวทิพย์ พิธีกวนข้าวทิพย์ได้ยึดถือปฏิบัติเป็นประเพณีสืบทอดกันมาตั้งแต่อดีตจนถึงปัจจุบัน ในหมู่ของชาวพุทธทั่วไป เพื่อระลึกถึงสมเด็จพระสัมมาสัมพุทธเจ้า และเหตุการณ์ที่นางสุชาดาได้กวนข้าวทิพย์ในวันขึ้น ๑๔ ค่ำ แล้วนำไปถวายพระพุทธรูปที่เจ๊ก่อนที่จะตรัสรู้ ๑ วัน โดยถือว่ามีผลานิสงฆ์มากด้วยเหตุนี้ชาวพุทธจึงพร้อมใจกันกวนข้าวทิพย์ เพื่อถวายเป็นพุทธบูชา เทิดทูนพระเกียรติคุณด้วยความกตัญญูกตเวทิตาธรรม ข้าวทิพย์มธุปายาสนี้เชื่อกันว่า เมื่อทำครบถ้วนตามพิธีแล้ว จะเป็นสิริมงคลแก่ผู้ทำและผู้บริโภค สมควรจะเช่นสรวงเทพารักษ์ ผู้ที่ได้บริโภคข้าวทิพย์แล้ว จะประสบโชคต่าง ๆ นานา ปราศจากโรคภัยไข้เจ็บ ประสบสิ่งที่เป็นมงคล

๗ การใช้ประโยชน์ที่ดิน ตำบลหนองโดน อำเภอหนองโดน จังหวัดสระบุรี

ตำบลหนองโดน มีการใช้ประโยชน์ที่ดินส่วนใหญ่เป็นพื้นที่นา จำนวน ๔๗,๓๗๔.๐๕ ไร่ ร้อยละ ๕๖.๖๒ รองลงมาคือ พืชไร่ จำนวน ๑๔,๒๔๑.๖๐ ไร่ ร้อยละ ๑๗.๐๒ และพื้นที่ชุมชนและสิ่งปลูกสร้าง จำนวน ๘,๘๑๖.๔๖ ไร่ ร้อยละ ๑๐.๕๔

ตารางที่ ๑๒ แสดงการใช้ประโยชน์ที่ดิน ตำบลหนองโดน อำเภอหนองโดน จังหวัดสระบุรี

ประเภท	เนื้อที่ (ไร่)	ร้อยละ
พื้นที่ป่า	๐	๐
พืชไร่	๑,๒๙๑.๗๓	๖.๖๗
ไม้ยืนต้น	๗๑.๖๑	๐.๓๗
ไม้ผล	๖๓๒.๒๙	๓.๒๖
พืชสวน	๒๑.๐๒	๐.๑๑
พื้นที่นา	๑๒,๖๔๑.๐๐	๖๕.๒๓
พืชน้ำ	๐	๐
สถานที่เพาะเลี้ยงสัตว์น้ำ	๓๓๗.๗๕	๑.๗๔
ทุ่งหญ้าและโรงเลี้ยงสัตว์	๑๖๙.๐๐	๐.๘๗
พื้นที่ลุ่ม	๐	๐
พื้นที่น้ำ	๗๔๒.๙๘	๓.๘๓
พื้นที่ชุมชนและสิ่งปลูกสร้าง	๒,๙๘๐.๕๗	๑๕.๓๘
พื้นที่เบ็ดเตล็ด	๔๙๑.๓๖	๒.๕๔

(ที่มา: ระบบแผนที่เกษตรเพื่อการบริหารจัดการเชิงรุก, พ.ศ. ๒๕๖๕)

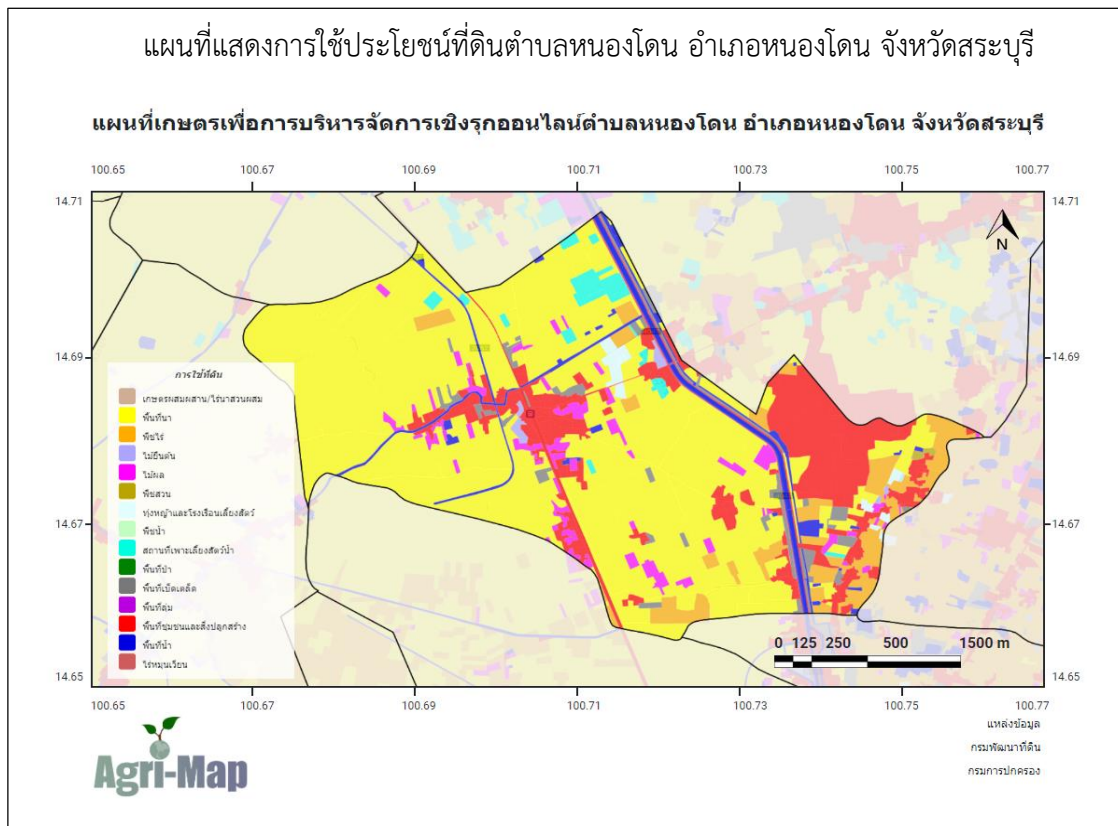

ภาพที่ ๑๓ แผนที่แสดงการใช้ประโยชน์ที่ดินตำบลหนองโดน อำเภอหนองโดน จังหวัดสระบุรี

(ที่มา: ระบบแผนที่เกษตรเพื่อการบริหารจัดการเชิงรุก, พ.ศ. ๒๕๖๖)

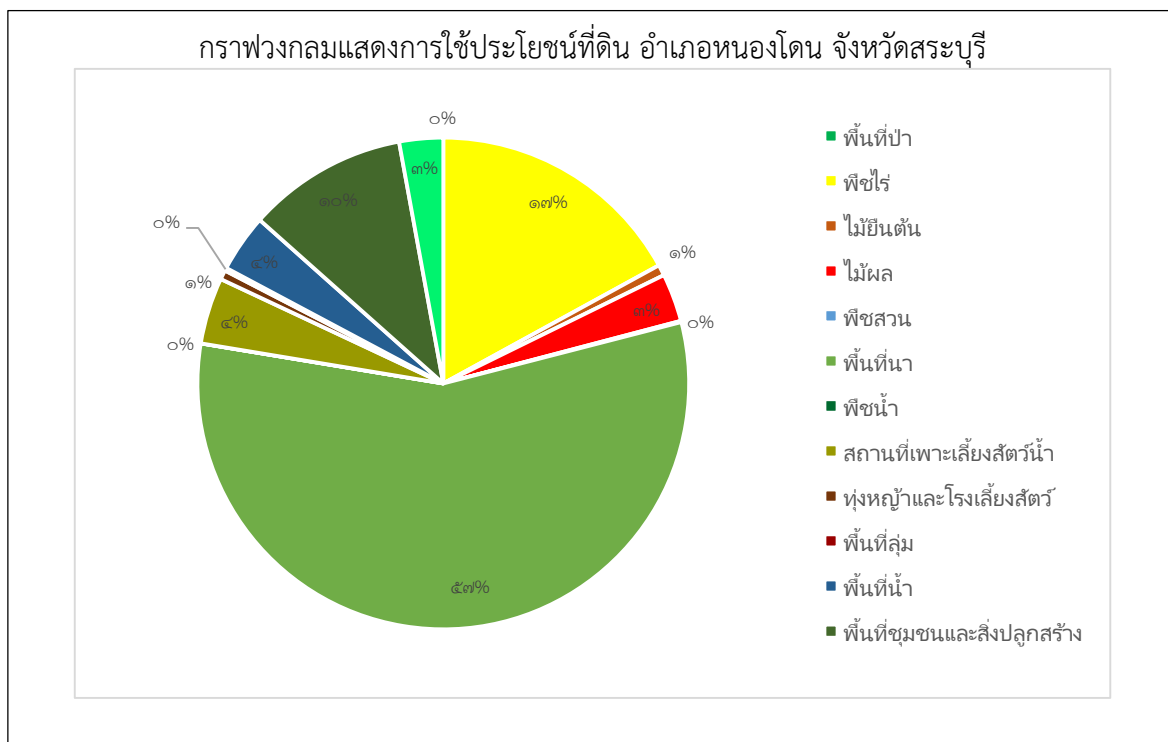

ภาพที่ ๑๔ กราฟแสดงประเภทการใช้ประโยชน์ที่ดิน อำเภอหนองโดน จังหวัดสระบุรี
(ที่มา: ระบบแผนที่เกษตรเพื่อการบริหารจัดการเชิงรุก, พ.ศ. ๒๕๖๕)

๘. ข้อมูลด้านการเกษตรที่สำคัญ/พืชเศรษฐกิจที่สำคัญ

ตำบลหนองโดน อำเภอหนองโดน พื้นที่ปลูกพืชเศรษฐกิจหลัก ได้แก่ ข้าวเจ้า มีพื้นที่ปลูกมากจำนวน ๗,๔๒๘ ไร่ รองลงมา คือ ข้าวโพดเลี้ยงสัตว์ มีพื้นที่ปลูก ๘๖๐ จำนวน ไร่ และอ้อยโรงงาน มีพื้นที่ปลูกจำนวน ๒๖๖ ไร่ ตามลำดับ นอกจากนี้ยังมีพื้นที่ปลูกไม้ผลและไม้ยืนต้นบางส่วน

ตารางที่ ๑๓ แสดงข้อมูลการปลูกพืชเศรษฐกิจที่สำคัญของตำบลหนองโดน อำเภอหนองโดน จังหวัดสระบุรี

ตำบล	พื้นที่ทั้งหมด	ข้อมูลพื้นฐานด้านการเกษตร (ไร่) อำเภอหนองโดน จังหวัดสระบุรี						รวมทั้งหมด
		ข้าว	อ้อยโรงงาน	ข้าวโพดเลี้ยงสัตว์	ผัก	ไม้ผล	ไม้ดอก ไม้ประดับ	
หนองโดน	๑๙,๓๗๙.๔๕	๗,๔๒๘	๒๖๖	๘๖๐	๑๖.๕	๖๒	๒	๘,๖๓๔.๕

(ที่มา : สำนักงานเกษตรอำเภอหนองโดน, พ.ศ. ๒๕๖๕)

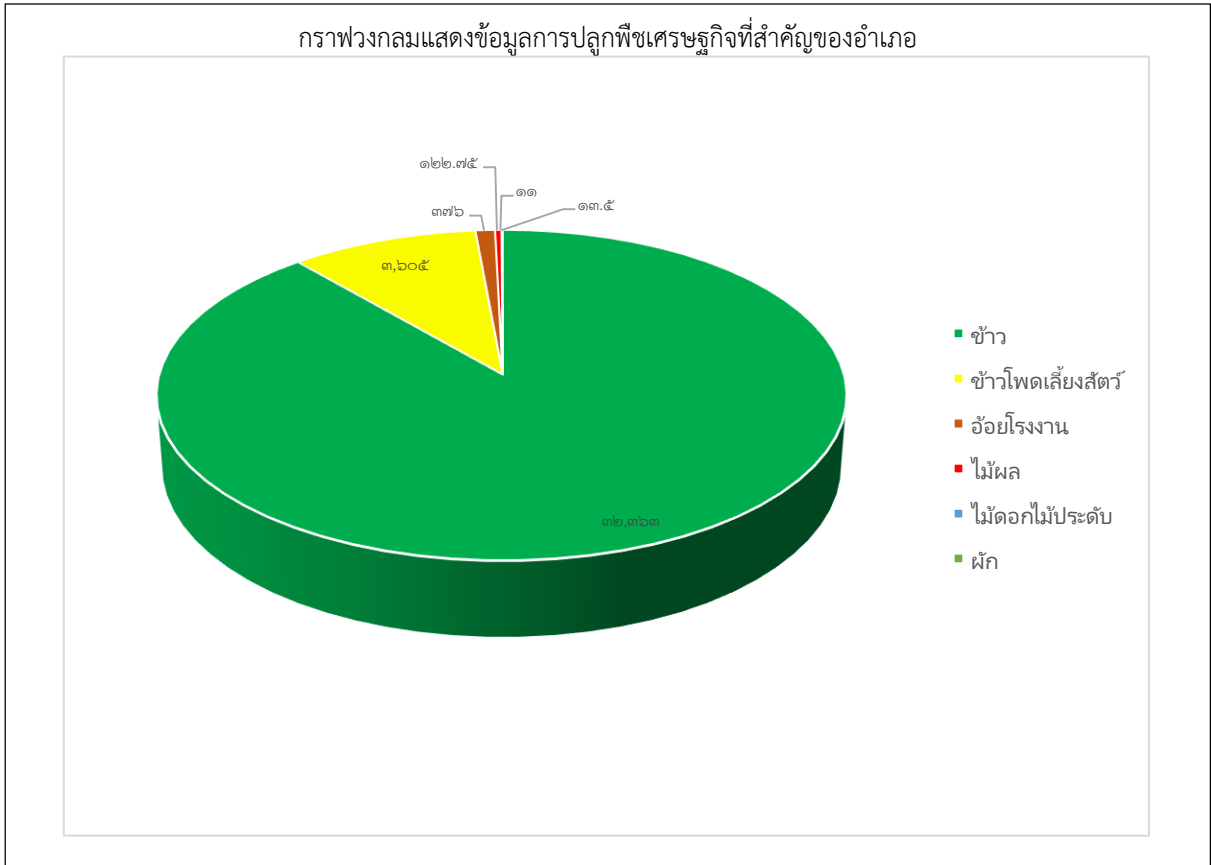

ภาพที่ ๑๕ แสดงข้อมูลการปลูกพืชเศรษฐกิจที่สำคัญ ตำบลหนองโดน อำเภอหนองโดน จังหวัดสระบุรี (ที่มา: สำนักงานเกษตรอำเภอหนองโดน, พ.ศ. ๒๕๖๕)

๙ องค์กรและสถาบันต่าง ๆ

อำเภอหนองโดน มีกลุ่มสถาบันเกษตรกร กลุ่มอาชีพการเกษตร ซึ่งได้รับการสนับสนุนงบประมาณจากหน่วยงานราชการหลายกลุ่ม กลุ่มอาชีพการเกษตร กลุ่มแม่บ้านเกษตรกร ได้รับการสนับสนุนจากองค์การบริหารส่วนท้องถิ่น มีกลุ่มต่างๆ ดังนี้

ตารางที่ ๑๔ รายชื่อกลุ่มผู้ผลิต และผู้ประกอบการ OTOP ที่ได้รับการลงทะเบียน

ที่	ชื่อกลุ่ม	ชื่อประธานกลุ่ม/ เจ้าของกิจการ	ชื่อผลิตภัณฑ์	สถานที่ตั้ง		
				เลขที่	หมู่ที่	ตำบล
๑	กลุ่มอาชีพสตรีตัดเย็บเสื้อ ทานตะวันและลายไทย	น.ส.วัฒนา บุญอ่อน	เสื้อสำเร็จรูปลายต่าง ๆ เสื้อคอ กระเช้า ผ้าเช็ดมือ ปลอกหมอนแปรร รูปจากเศษผ้า	๗๔	๑	บ้านกลับ
๒	กลุ่มแม่บ้านเกษตรกร	นางนภา เสนาะวาที	เสื้อสำเร็จรูปสตรี เสื้อสำเร็จรูปสตรี ลายสก๊อต	๕๑	๖	บ้านกลับ
๓	กลุ่มพัฒนาอาชีพ ผลิตภัณฑ์	น.ส.ราตรี วิสัยทอง	กระเป๋าถักเชือกไฉลอน กีบติดผม ยางรัดผมจากไหมพรมผลิตภัณฑ์ จากเชือกมัดฟาง (ผาซี) ผ้าพันคอไหมพรม มาลัยจิว เสื้อถักโครเช่ กระเป๋าต่างค์ ปักปัก ของชำร่วยพวงกุญแจจาก ลูกปัด ผลิตภัณฑ์เชือกมัดฟาง พวง กุญแจตุ๊กตา หมวกไหมพรมและ แคนตาลูป	๗๘	๑๐	บ้านกลับ
๔	กลุ่มแม่บ้านเกษตรกร ตำบลบ้านกลับ	นางสุนี เดชกุล	กุนเชียงปลา ขนมดอกจอก แหนมปลา พักทองฉาบ ปลาต้ม	๑๕๗	๑	บ้านกลับ
๕	กลุ่มกระทู้พิศุริยา	น.ส.สุริยา ทำทอง	กระทู้พิศุริยา ขนมห้าบับ	๕๗	๔	บ้านกลับ
๖	กลุ่มขนมไทย ม.๕	นางบุญเดือน กระจ่างโพธิ์	โอ้มะเผ็ด หมี่กรอบโบราณ ขนม หนาบสาลี ขนมหม้อแกงถั่ว	๖	๕	บ้านกลับ
๗	กลุ่มอาชีพพริกแกง	นางหนู ไทยภักดี	พริกแกง ขนมหั่วแปบ น้ำสมุนไพรร	๑๒	๑	บ้านโปร่ง
๘	กลุ่มอาชีพบ้านโปร่งสว่าง	น.ส.ปัทมา พหลยุทธ	ปลาแดดเดียว จักสาน	๑๓๑	๑	บ้านโปร่ง
๙	กลุ่มอาชีพบ้านป่าคา- หนองขม้น	นางพัชรินทร์ กวางกรณ์	สบู่สมุนไพรแฮนเมต ขนมลอดช่อง	๒๔/๑	๕	บ้านกลับ
๑๐	กลุ่มส้มมาชีพชุมชน บ้านโปร่ง	นางไพรินทร์ หอมสิงห์	ไข่เค็ม ข้าวเกรียบไข่เค็ม	๑๒	๒	บ้านโปร่ง
๑๑	กลุ่มอาชีพบ้านโพนกโก	นางศรีรุ่ง บุตรแสน	ผลิตภัณฑ์จากเชือกมัดฟางปลาตุ๊ก สวรรค์ ปลาตุ๊กแดดเดียว	๑๒๐	๕	บ้านโปร่ง
๑๒	กลุ่มอาชีพบ้านไคใหญ่	น.ส.อรัญญา ทรัพย์เขาว์	ขนมเม็ดขนุน	๙๘	๖	ดอนทอง
๑๓	กลุ่มอาชีพบ้านคลองบุญ	นายมนู คำเปลว	น้ำลูกหม่อน, ไม้กวาดทางมะพร้าว	๙๑	๓	หนองโดน
๑๔	นายรุจติชัย ลีมีชัย	นายรุจติชัย ลีมีชัย	กล้วยตาก	๑๐๐	๕	บ้านกลับ

(ที่มา: สำนักงานพัฒนาชุมชนอำเภอหนองโดน, พ.ศ. ๒๕๖๕)

ตารางที่ ๑๕ จำนวนผลิตภัณฑ์ที่ลงทะเบียน OTOP จำแนกตามผลิตภัณฑ์

ประเภทผลิตภัณฑ์	จำนวน
อาหาร	๑๑
เครื่องดื่ม	๑
ผ้า เครื่องแต่งกาย	๒
ของใช้ ของตกแต่ง ของที่ระลึก	๕
สมุนไพรที่ไม่ใช่อาหาร	๐
รวม	๑๙

(ที่มา : สำนักงานพัฒนาชุมชนอำเภอหนองโดน, พ.ศ. ๒๕๖๕)

ตารางที่ ๑๖ ข้อมูลกลุ่มวิสาหกิจชุมชนตำบลหนองโดน อำเภอหนองโดน จังหวัดสระบุรี

ชื่อ	ที่อยู่			จำนวนสมาชิก	ประธาน
	เลขที่	หมู่ที่	ตำบล		
วิสาหกิจชุมชนกลุ่มเกษตรกรผู้เลี้ยงสัตว์บ้านโคกสะอาด	๓๖	๕	หนองโดน	๑๖	นายธรรมบุญ ทับคุณ
วิสาหกิจชุมชนแปลงใหญ่ข้าวตำบลหนองโดน	๑	๘	หนองโดน	๓๕	นายกำธร จิตตะโน
วิสาหกิจชุมชนผู้ปลูกสมุนไพรตำบลหนองโดน	๓๔	๖	หนองโดน	๑๘	นางบัวรา ผาสุข

(ที่มา : สำนักงานเกษตรอำเภอหนองโดน, พ.ศ. ๒๕๖๕)

ตารางที่ ๑๗ ข้อมูลกลุ่มแม่บ้านเกษตรกร กลุ่มยุวเกษตรกร และกลุ่มส่งเสริมอาชีพ

ชื่อ	ที่อยู่			จำนวนสมาชิก	ประธาน
	เลขที่	หมู่ที่	ตำบล		
กลุ่มยุวเกษตรกรโรงเรียนอนุบาลหนองโดน(สนิทประชากร)	-	๑	หนองโดน	๑๗	ด.ญ.รัตนภานันท์ หมื่นที

(ที่มา: สำนักงานเกษตรอำเภอหนองโดน, พ.ศ. ๒๕๖๕)

ตารางที่ ๑๘ ข้อมูลกลุ่มเกษตรกร และสหกรณ์ ตำบลหนองโดน อำเภอหนองโดน จังหวัดสระบุรี

ชื่อ	ที่อยู่			จำนวนสมาชิก	ประธาน
	เลขที่	หมู่ที่	ตำบล		
สหกรณ์การเกษตรหนองโดน	๔๐	๑	หนองโดน	๗๑๑	นายสมบุรณ์ เงินกร
กลุ่มเกษตรกรทำนาหนองโดน	๖๒	๖	หนองโดน	๑๑๗	นายสมศักดิ์ เที้ยงธรรม

(ที่มา: สำนักงานสหกรณ์จังหวัดสระบุรี พ.ศ. ๒๕๖๕)

บทที่ ๒ การวิเคราะห์สถานการณ์การเกษตรของตำบล

๑. ข้อมูลประกอบการวิเคราะห์

๑.๑ เกษตรกรและองค์กรเกษตรกร

๑) เกษตรกร

(๑) ครักว์เรือนเกษตรกร

ตำบลหนองโดน อำเภอหนองโดนมีครักว์เรือนเกษตรกร จำนวน ๑,๕๔๘ ครักว์เรือน โดยมีหัวหน้าครักว์เรือนเกษตรกร อายุ ๖๕ ปีขึ้นไป จำนวน ๔๘๕ ครักว์เรือน คิดเป็นร้อยละ ๓๑.๓๓ รองลงมาอายุระหว่าง ๕๖ - ๖๕ ปี จำนวน ๔๔๑ ครักว์เรือน คิดเป็นร้อยละ ๒๘.๕๙ อายุระหว่าง ๔๖ - ๕๕ ปี จำนวน ๓๑๑ ครักว์เรือน คิดเป็นร้อยละ ๒๐.๐๙ และอายุระหว่าง ๓๖ - ๔๕ ปี จำนวน ๒๐๑ ครักว์เรือน คิดเป็นร้อยละ ๑๒.๘๙ ตามลำดับ

ตารางที่ ๑๙ แสดงหัวหน้าครักว์เรือนจำแนกตามอายุ อำเภอหนองโดน จังหวัดสระบุรี

ช่วงอายุ (ปี)	ครักว์เรือน	ร้อยละ
๖๕ ปีขึ้นไป	๑๖๐.๐๐	๓๓.๙๐
๕๖ - ๖๕ ปี	๑๔๐.๐๐	๒๙.๖๖
๔๖ - ๕๕ ปี	๙๒.๐๐	๑๙.๔๙
๓๖ - ๔๕ ปี	๔๙.๐๐	๑๐.๓๘
๒๖ - ๓๕ ปี	๒๗.๐๐	๕.๗๒
๑๘ - ๒๕ ปี	๔.๐๐	๐.๘๕
รวม	๔๗๒.๐๐	๑๐๐

(ที่มา : ระบบฐานข้อมูลทะเบียนเกษตรกรกลาง กรมส่งเสริมการเกษตร พ.ศ. ๒๕๖๔)

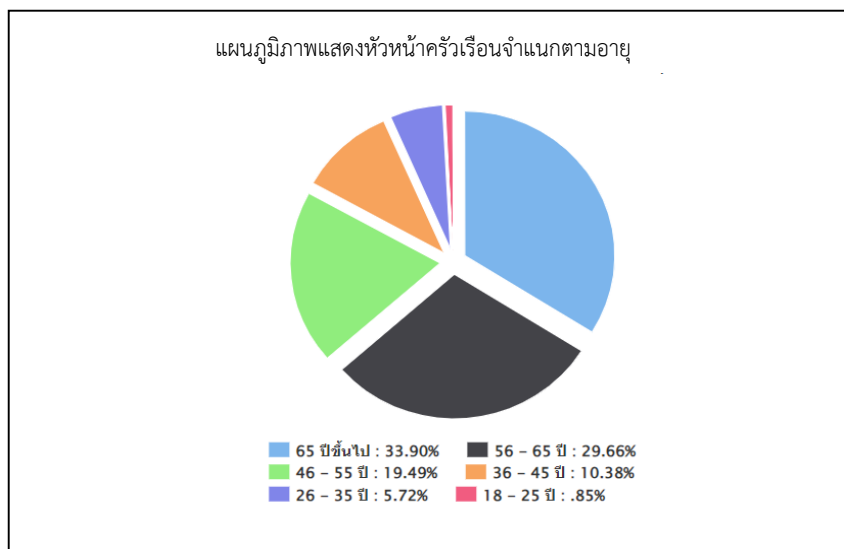

ภาพที่ ๑๖ แสดงหัวหน้าครักว์เรือนเกษตรกรจำแนกตามอายุ ตำบลหนองโดน อำเภอหนองโดน จังหวัดสระบุรี
(ที่มา : ระบบฐานข้อมูลทะเบียนเกษตรกรกลาง กรมส่งเสริมการเกษตร พ.ศ. ๒๕๖๔)

(๒) ลักษณะการประกอบอาชีพ

ตำบลหนองโดน อำเภอหนองโดนมีเกษตรกรที่ประกอบอาชีพหลักส่วนใหญ่เป็นการประกอบอาชีพเกษตรกรรม เป็นหลัก จำนวน ๔๑๖.๐๐ ครัวเรือน คิดเป็นร้อยละ ๘๘.๑๔ และประกอบอาชีพเกษตรกรรมเป็นรอง จำนวน ๕๖.๐๐ ครัวเรือน คิดเป็นร้อยละ ๑๑.๘๖

ตารางที่ ๒๐ แสดงลักษณะการประกอบอาชีพเกษตรกร ตำบลหนองโดน อำเภอหนองโดน จังหวัดสระบุรี

ลักษณะการประกอบอาชีพ	ครัวเรือน	ร้อยละ
ประกอบอาชีพเกษตรกรรมเป็นหลัก	๔๑๖.๐๐	๘๘.๑๔
ประกอบอาชีพเกษตรกรรมเป็นรอง	๕๖.๐๐	๑๑.๘๖

(ที่มา : ระบบฐานข้อมูลทะเบียนเกษตรกรกลาง กรมส่งเสริมการเกษตร พ.ศ. ๒๕๖๔)

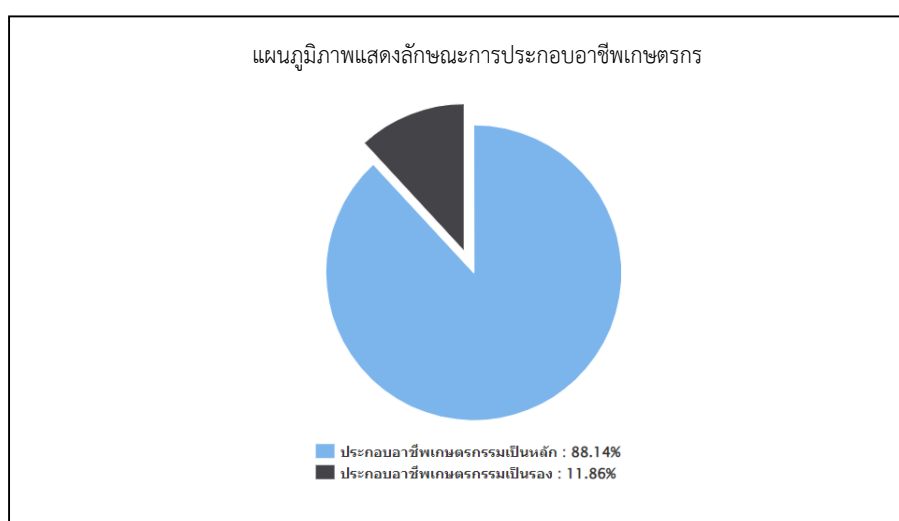

ภาพที่ ๑๗ แสดงลักษณะการประกอบอาชีพ อำเภอหนองโดน จังหวัดสระบุรี

(ที่มา : ระบบฐานข้อมูลทะเบียนเกษตรกรกลาง กรมส่งเสริมการเกษตร พ.ศ. ๒๕๖๔)

(๓) ลักษณะการถือครองที่ดิน

ลักษณะการถือครองที่ดินของเกษตรกรตำบลหนองโดน อำเภอหนองโดน ส่วนใหญ่เป็นที่เช่า จำนวน ๓๑๘.๐๐ ครัวเรือน คิดเป็นร้อยละ ๖๕.๓๐ รองลงมาคือเกษตรกรเป็นเจ้าของเอง จำนวน ๑๔๗.๐๐ ครัวเรือน คิดเป็นร้อยละ ๓๐.๑๘ และอื่น ๆ (ที่สาธารณประโยชน์, ทำฟรี) จำนวน ๒๒.๐๐ ครัวเรือน คิดเป็นร้อยละ ๔.๕๒ ตามลำดับ ทั้งนี้ เกษตรกรบางส่วนมีการถือครองที่ดินในทุกลักษณะ

ตารางที่ ๒๑ แสดงลักษณะการถือครองที่ดินของเกษตรกร อำเภอหนองโดน จังหวัดสระบุรี

ลักษณะการถือครอง	ครัวเรือน	ร้อยละ
เกษตรกรเป็นเจ้าของเอง	๑๔๗.๐๐	๓๐.๑๘
เช่า	๓๑๘.๐๐	๖๕.๓๐
อื่น ๆ (ที่สาธารณประโยชน์, ทำฟรี)	๒๒.๐๐	๔.๕๒

(ที่มา : ระบบฐานข้อมูลทะเบียนเกษตรกรกลาง กรมส่งเสริมการเกษตร พ.ศ. ๒๕๖๔)

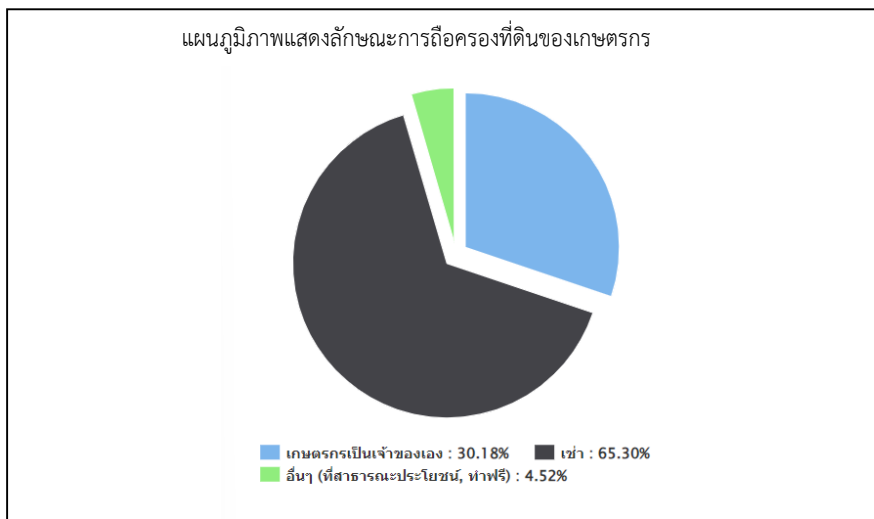

ภาพที่ ๑๘ แสดงลักษณะการถือครองที่ดิน อำเภอหนองโดน จังหวัดสระบุรี
(ที่มา : ระบบฐานข้อมูลทะเบียนเกษตรกรกลาง กรมส่งเสริมการเกษตร พ.ศ. ๒๕๖๔)

(๔) ประเภทเอกสารสิทธิ์ (เฉพาะเกษตรกรเป็นเจ้าของ)

เกษตรกรอำเภอหนองโดน มีการถือครองที่ดินแบบเอกสารสิทธิ์ประเภทโฉนด จำนวน ๑๔๕ ครัวเรือน คิดเป็นร้อยละ ๙๘.๖๔ หนังสือรับรองของหน่วยงาน จำนวน ๑ ครัวเรือน คิดเป็นร้อยละ ๐.๖๘ และ เอกสารสิทธิ์อื่น ๆ จำนวน ๑ ครัวเรือน คิดเป็นร้อยละ ๐.๖๘ ตามลำดับ

ตารางที่ ๒๒ แสดงลักษณะประเภทเอกสารสิทธิ์ อำเภอหนองโดน จังหวัดสระบุรี

ประเภทเอกสารสิทธิ์ (ครัวเรือน)				รวม
โฉนด/น.ส.ทุกประเภท	ส.ป.ก. ทุกประเภท	หนังสือรับรองของหน่วยงาน	เอกสารสิทธิ์อื่นๆ	
๑๔๕	๐	๑	๑	๑๔๗

(ที่มา : ระบบฐานข้อมูลทะเบียนเกษตรกรกลาง กรมส่งเสริมการเกษตร พ.ศ. ๒๕๖๔)



ภาพที่ ๑๙ แสดงประเภทเอกสารสิทธิ์ อำเภอหนองโดน จังหวัดสระบุรี
(ที่มา : ระบบฐานข้อมูลทะเบียนเกษตรกรกลาง กรมส่งเสริมการเกษตร พ.ศ. ๒๕๖๔)

๒) องค์กรและสถาบันเกษตรกร

(๑) กลุ่มเกษตรกร/สถาบัน

ตำบลหนองโดน อำเภอหนองโดน มีกลุ่มส่งเสริมอาชีพ ๑ กลุ่ม มีสมาชิก ๑๗ ราย กลุ่มยุวเกษตรกร ๑ กลุ่ม สมาชิก ๑๗ ราย วิสาหกิจชุมชน ๓ แห่ง สมาชิก ๖๙ ราย และสหกรณ์จำนวน ๑ แห่ง

ตารางที่ ๒๓ แสดงจำนวนและสมาชิกสถาบันเกษตรกรตำบลหนองโดน อำเภอหนองโดน จังหวัดสระบุรี

ตำบล	กลุ่มส่งเสริมอาชีพ		กลุ่มแม่บ้าน		กลุ่มยุวเกษตรกร		วิสาหกิจชุมชน		สหกรณ์		กลุ่มเกษตรกร	
	กลุ่ม	สมาชิก (ราย)	กลุ่ม	สมาชิก (ราย)	กลุ่ม	สมาชิก (ราย)	แห่ง	สมาชิก (ราย)	แห่ง	สมาชิก (ราย)	กลุ่ม	สมาชิก (ราย)
หนองโดน	-	-	-	-	๑	๑๗	๓	๖๙	๑	-	-	-

(ที่มา : สำนักงานเกษตรอำเภอหนองโดน, พ.ศ. ๒๕๖๕)

๓) ศูนย์เรียนรู้และเครือข่าย

อำเภอหนองโดน มีแหล่ง/ศูนย์เรียนรู้และบริการด้านการเกษตร ได้แก่ ศูนย์เรียนรู้การเพิ่มประสิทธิภาพการผลิตสินค้าเกษตร (ศพก.) ๑ ศูนย์ ศพก.เครือข่าย ๘ ศูนย์ ศูนย์จัดการศัตรูพืชชุมชน ๑ ศูนย์ ศูนย์จัดการดินและปุ๋ย ๑ ศูนย์ ศูนย์ถ่ายทอดเทคโนโลยีการเกษตรประจำตำบล ๑ ศูนย์

ตารางที่ ๒๔ แสดงจำนวนแหล่ง/ศูนย์เรียนรู้และบริการด้านการเกษตรตำบลหนองโดน อำเภอหนองโดน จังหวัดสระบุรี

ตำบล	ศพก.	ศพก. เครือข่าย	ศจช.	ศคปช.	ศบกด.	ศูนย์เรียนรู้เศรษฐกิจพอเพียง			ศูนย์ถ่ายทอด เทคโนโลยีด้านการ พัฒนาที่ดิน
						กษ.	ปศุสัตว์	ปฎิรูป	
หนองโดน	๑	๘	๑	๑	๑	-	-	-	-

(ที่มา : สำนักงานเกษตรอำเภอหนองโดน, พ.ศ. ๒๕๖๕)

(๑) อาสาสมัครเกษตร

ตำบลหนองโดน อำเภอหนองโดน มีอาสาสมัครเกษตร จำนวน ๕๔ คน โดยมีอาสาปศุสัตว์ จำนวนมากที่สุด ๒๒ ราย รองลงมา คือ เกษตรหมู่บ้าน ๑๑ ราย และหมอดินอาสา ๑๑ ราย ตามลำดับ อย่างไรก็ตามอาสาเกษตรบางรายทำหน้าที่อาสามากกว่า ๑ หน้าที่

ตารางที่ ๒๕ แสดงข้อมูลอาสาสมัครเกษตร อำเภอหนองโดน จังหวัดสระบุรี

ตำบล	หน่วยงาน /อาสาสมัครเกษตร (ราย)									
	อาสาสมัคร ฝนหลวง	ครูบัญชี อาสา	อาสา ปศุสัตว์	หมอดิน อาสา	เกษตร หมู่บ้าน	สหกรณ์	เศรษฐกิจ การเกษตร	อาสาสมัคร ชลประทาน	สารวัตร เกษตรอาสา	รวม
หนองโดน	๓	๒	๒๒	๑๑	๑๑	๑	๑	๒	๑	๕๔

(ที่มา : สำนักงานเกษตรอำเภอหนองโดน, พ.ศ. ๒๕๖๕)

(๒) ประชาชนชาวบ้าน

ตำบลหนองโดน ไม่มีประชาชนชาวบ้านในพื้นที่ตำบล แต่ประชาชนชาวบ้านภายใต้โครงการเกษตรตามแนวทฤษฎีใหม่ โดยยึดปรัชญาเศรษฐกิจพอเพียง ซึ่งการดำเนินการโครงการได้คัดเลือกประชาชนชาวบ้านเป็นผู้ดำเนินการถ่ายทอดองค์ความรู้ตามวิถีของประชาชนแต่ละคน ซึ่งในอำเภอหนองโดน มีประชาชนชาวบ้านจำนวน ๒ คน

ตารางที่ ๒๖ แสดงข้อมูลประชาชนชาวบ้าน อำเภอหนองโดน จังหวัดสระบุรี

ตำบล	จำนวน (ราย)	ชื่อ - สกุล	ที่อยู่	องค์ความรู้ด้าน
บ้านกล้วย	๒	๑. นายรุจฉิมชัย ลิ้มชัย	๑๐๐ ม.๕ ต.บ้านกล้วย อ.หนองโดน จ.สระบุรี	เกษตรทฤษฎีใหม่
		๒. นายนิกร กระจ่างโพธิ์	๖ ม.๕ ต.บ้านกล้วย อ.หนองโดน จ.สระบุรี	เกษตรทฤษฎีใหม่
รวม	๒			

(ที่มา : สำนักงานเกษตรอำเภอหนองโดน, พ.ศ. ๒๕๖๕)

(๓) ศูนย์เรียนรู้การเพิ่มประสิทธิภาพการผลิตสินค้าเกษตร

ชื่อ : ศูนย์เรียนรู้การเพิ่มประสิทธิภาพการผลิตสินค้าเกษตร

ชื่อเกษตรกรต้นแบบ : นายรุจฉิมชัย ลิ้มชัย

บ้านเลขที่ ๑๐๐ หมู่ ๕ ตำบลบ้านกล้วย อำเภอหนองโดน จังหวัดสระบุรี

สถานการณ์ของพื้นที่ : ลักษณะพื้นที่ราบเรียบและราบลุ่มบางส่วน โดยมีความลาดเอียงจากทิศตะวันออกมาทิศตะวันตก มีคลองชลประทานชยันนาท-ป่าสัก ตัดผ่านด้านทิศตะวันออกของอำเภอ ด้านทิศตะวันตกของคลองชลประทานเป็นพื้นที่จัดรูปที่ดิน ปัญหาที่พบเป็นประจำในพื้นที่ คือ น้ำท่วมขังในฤดูฝนเนื่องจากน้ำที่หลากมาจากอำเภอข้างเคียง, ปัญหาน้ำท่วมในพื้นที่ลุ่มต่ำในช่วงเดือนกันยายน - ธันวาคม, ปัญหาขาดแคลนน้ำเพื่อการเกษตรในช่วงเดือนมกราคม - พฤษภาคม สำหรับพืชเศรษฐกิจสำคัญ ได้แก่ ข้าว และข้าวโพดเลี้ยงสัตว์

แนวทางการพัฒนา : แนวทางการพัฒนาศูนย์เรียนรู้การเพิ่มประสิทธิภาพการผลิตสินค้าเกษตร

อำเภอหนองโดน จังหวัดสระบุรี ได้แก่

๑. ปรับปรุงพื้นที่ให้มีการกักเก็บน้ำได้มากขึ้น
๒. ปรับปรุงพื้นที่แปลงสาธิตให้มีความสอดคล้องกับฐานการเรียนรู้
๓. ปรับปรุงอาคารที่ใช้ในการอบรมให้เหมาะสม สวยงาม สะดวกต่อการให้บริการ

จุดเด่นของศูนย์เรียนรู้ : การทำไร่นาสวนผสม

หลักสูตรเรียนรู้ : การทำเกษตรผสมผสาน ซึ่งประกอบด้วยฐานการเรียนรู้ จำนวน ๕ ฐาน ได้แก่ การจัดการเมล็ดพันธุ์ การจัดการดินและปุ๋ย การจัดการศัตรูพืชแบบผสมผสาน นวัตกรรมและเทคโนโลยีการลดต้นทุน และเศรษฐกิจพอเพียง

หลักสูตรหลัก ๑. การแปรรูป/การเพิ่มมูลค่าผลผลิต
๒. การจัดการด้านการตลาด

หลักสูตรบังคับ ๑. เศรษฐกิจพอเพียง
๒. เกษตรทฤษฎีใหม่

หลักสูตรเสริม ๑. การสร้างอาชีพเสริมเพิ่มรายได้

ศูนย์เครือข่าย จำนวน ๑๓ ศูนย์

ตารางที่ ๒๗ ศูนย์เครือข่ายของศูนย์เรียนรู้การเพิ่มประสิทธิภาพการผลิตสินค้าเกษตร อำเภอหนองโดน จังหวัดสระบุรี

แบบสรุปข้อมูล						
ศูนย์เครือข่ายของศูนย์เรียนรู้การเพิ่มประสิทธิภาพการผลิตสินค้าเกษตรอำเภอหนองโดน จังหวัดสระบุรี						
ที่	ชื่อศูนย์เครือข่าย	ประเภท/กิจกรรมหลัก	ที่ตั้งศูนย์		ชื่อ - นามสกุล ประธานศูนย์ เครือข่าย	เบอร์โทรศัพท์ ประธานศูนย์ เครือข่าย
			หมู่	ตำบล		
๑	ศูนย์จัดการดินปุ๋ยชุมชน ตำบลหนองโดน	การใส่ปุ๋ยตามค่าวิเคราะห์ ดิน	๓	หนองโดน	นายจำนง ทองมา	๐๙๔-๐๔๙๓๒๑๖
๒	ศูนย์จัดการศัตรูพืชชุมชน ตำบลหนองโดน	การใช้สารชีวภัณฑ์ในการ ป้องกันกำจัดศัตรูพืช	๓	หนองโดน	นายจำนง ทองมา	๐๙๔-๐๔๙๓๒๑๖
๓	ศูนย์ปุ๋ยสัตว์อินทรีย์	การผลิตปุ๋ยหมัก	๗	หนองโดน	นายสมชาย เฉลียวฉลาด	๐๖๑-๕๗๐๕๗๑๑
๔	กลุ่มส่งเสริมและผลิต พันธุ์ข้าวชุมชน	การผลิตเมล็ดพันธุ์ข้าวที่มี คุณภาพ	๘	หนองโดน	นางน้อย ออกซ้อ	๐๘๖-๐๐๕๖๑๓๘
๗	หมู่บ้านเศรษฐกิจ พอเพียงตามแนว พระราชดำริ	การปลูกผักปลอดสารพิษ และผลิตปุ๋ยอินทรีย์	๘	หนองโดน	นางรักชนก ตั้งทอง	๐๘๙-๘๒๐๘๓๕๖
๙	ศูนย์เรียนรู้รักษห่มอน	การแปรรูปหมอนกินผล	๕	หนองโดน	น.ส.ฉัฐฉันทน์ มงคลประเสริฐ	๐๙๔-๕๕๒๒๘๙๖
๑๒	ศูนย์เรียนรู้การเลี้ยงสัตว์	การเลี้ยงโค	๕	หนองโดน	นายสุชาติ จอมพุก	๐๘๙-๗๗๔๔๗๖๙
๑๓	ศูนย์ปราชญ์ชาวบ้าน ตำบลหนองโดน	การทำเกษตรทฤษฎีใหม่ และเศรษฐกิจพอเพียง	๘	หนองโดน	นายรุจติชัย ลีมีชัย	๐๙๘-๒๘๔๗๙๓๔

(ที่มา : สำนักงานเกษตรอำเภอหนองโดน, พ.ศ. ๒๕๖๕)

แผนที่แสดงที่ตั้งศูนย์เรียนรู้การเพิ่มประสิทธิภาพการผลิตสินค้าเกษตร
อำเภอหนองโดน จังหวัดสระบุรี

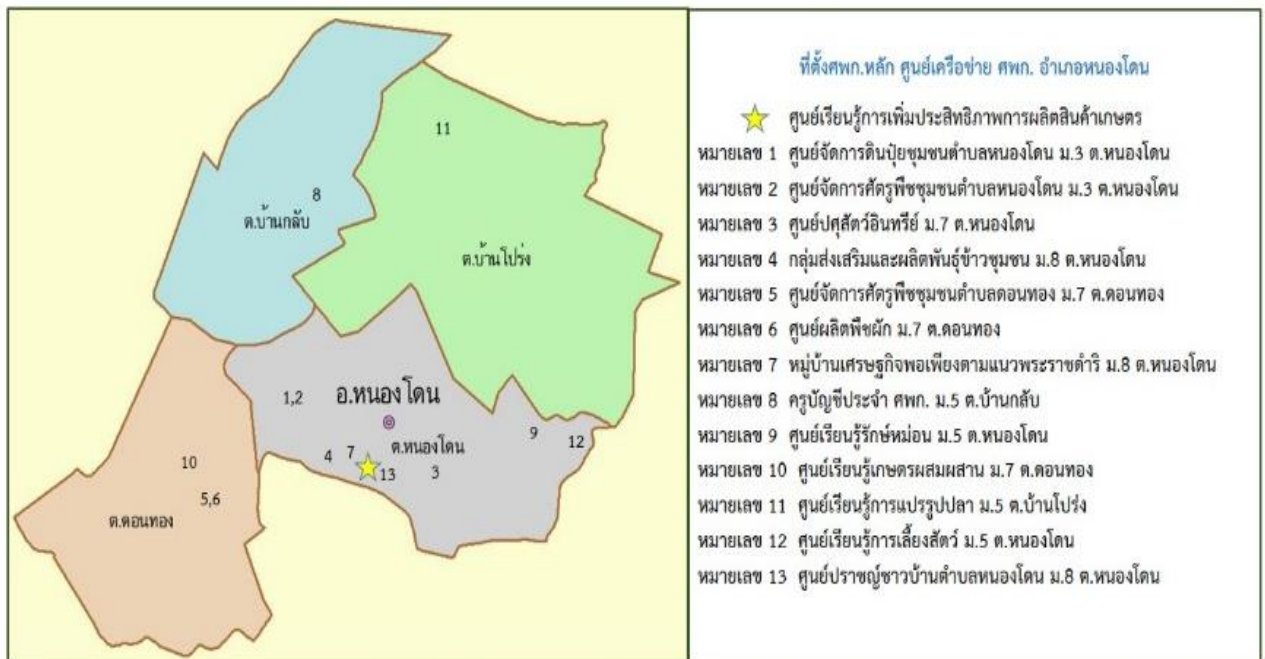

ภาพที่ ๒๐ แสดงที่ตั้งศูนย์เรียนรู้การเพิ่มประสิทธิภาพการผลิตสินค้าเกษตรและเครือข่ายอำเภอหนองโดน
จังหวัดสระบุรี

กิจกรรม	เดือน												ประมาณการรายจ่าย	ประมาณการรายได้	
	ม.ค.	ก.พ.	มี.ค.	เม.ย.	พ.ค.	มิ.ย.	ก.ค.	ส.ค.	ก.ย.	ต.ค.	พ.ย.	ธ.ค.			
๔. การผลิตข้าวของกลุ่มแปลงใหญ่															
๔.๑ การเพาะปลูก					นาปี							นาปรัง		๓,๖๔๘,๐๐๐	
๔.๒ การเก็บเกี่ยว															๔,๖๓๒,๐๐๐
๔.๓ รายได้จากแหล่งอื่นๆ (การรับจ้างทางการเกษตรแก่สมาชิกและเกษตรกรทั่วไป)															๒๕,๐๐๐

(ที่มา : สำนักงานเกษตรอำเภอนองโตน, พ.ศ. ๒๕๖๕)

ตารางที่ ๒๙ แสดงข้อมูลกลุ่มแปลงใหญ่ อำเภอนองโตน จังหวัดสระบุรี

ที่	ตำบล	ชื่อกลุ่มแปลงใหญ่	ชนิดพืช	จำนวนสมาชิก(คน)	จำนวนพื้นที่ (ไร่)	ประธาน	เบอร์โทรศัพท์ประธาน
๑	หนองโตน	กลุ่มแปลงใหญ่ข้าวตำบลหนองโตน	ข้าว	๔๙	๑,๒๐๐	นายกำธร จิตตะโน	๐๖๑-๘๑๓๙๔๑๘

(ที่มา : สำนักงานเกษตรอำเภอนองโตน, พ.ศ. ๒๕๖๕)

๑.๒ ศักยภาพพื้นที่/ทรัพยากรการเกษตร

๑) ทรัพยากรดิน

ดินในพื้นที่อำเภอนองโตน มีทรัพยากรดินทั้งหมด ๘๓,๖๙๕.๒๕ ไร่ โดยทรัพยากรดินที่พบมี ๓ ประเภท ได้แก่ ดินในพื้นที่ดอนในเขตดินแห้ง จำนวน ๓๔,๙๓๒.๐๘ ไร่ คิดเป็นร้อยละ ๔๑.๗๓ ดินในพื้นที่ราบลุ่ม จำนวน ๔๘,๗๔๐.๔๗ ไร่ คิดเป็นร้อยละ ๕๘.๒๓ และพื้นที่เบ็ดเตล็ด จำนวน ๒๒.๗๑ ไร่ คิดเป็นร้อยละ ๐.๐๒

ตารางที่ ๓๐ แสดงทรัพยากรดินตำบลหนองโตน อำเภอนองโตน จังหวัดสระบุรี

ประเภท	เนื้อที่ (ไร่)	ร้อยละ
ดินในพื้นที่ลาดชันสูง	-	-
ดินในพื้นที่ดอนในเขตดินแห้ง	๓๔,๙๓๒.๐๘	๔๑.๗๓
พื้นที่เบ็ดเตล็ด	๒๒.๗๑	๐.๐๒
กลุ่มชุดดินผสม	-	-
ดินในพื้นที่ราบลุ่ม	๔๘,๗๔๐.๔๗	๕๘.๒๓

(ที่มา : ระบบแผนที่เกษตรเพื่อการบริหารจัดการเชิงรุก พ.ศ. ๒๕๖๕)

แผนภูมิแสดงพื้นที่ทรัพยากรดินตำบลหนองโตน อำเภอนองโตน จังหวัดสระบุรี

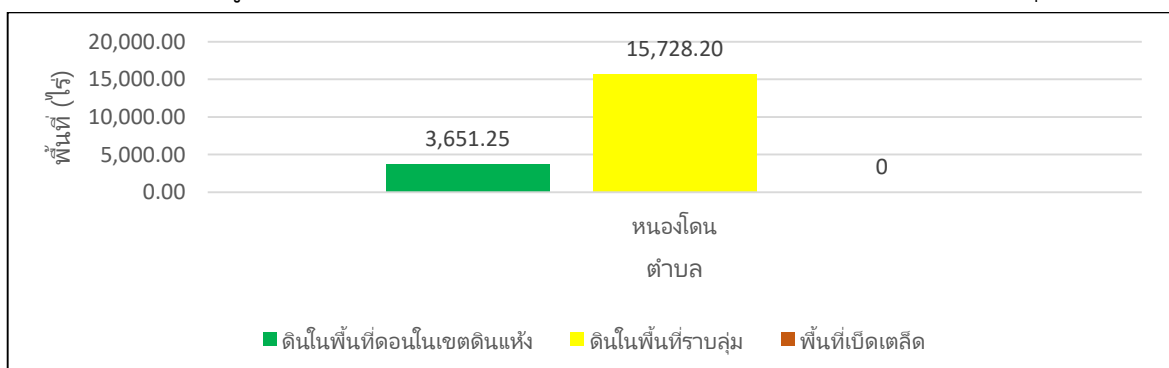

ภาพที่ ๒๑ แสดงพื้นที่ทรัพยากรดิน ตำบลหนองโดน อำเภอหนองโดน จังหวัดสระบุรี (ที่มา : ระบบแผนที่เกษตรเพื่อการบริหารจัดการเชิงรุก พ.ศ. ๒๕๖๕)

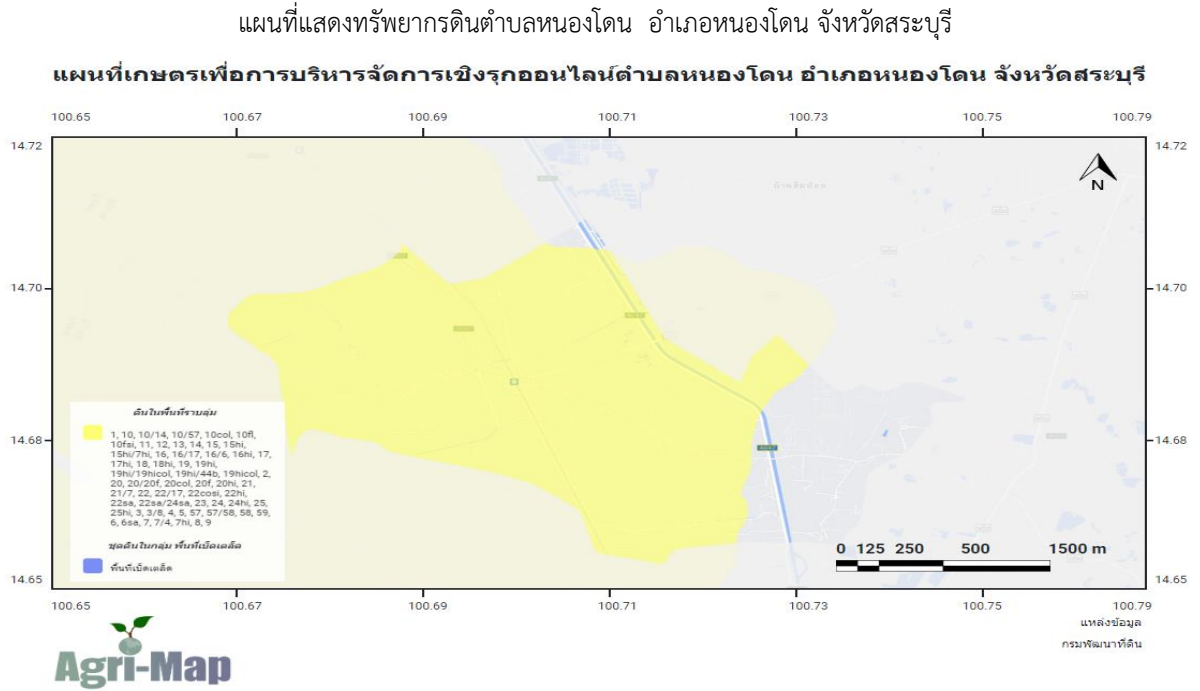

ภาพที่ ๒๒ แสดงพื้นที่แสดงทรัพยากรดิน ตำบลหนองโดน อำเภอหนองโดน จังหวัดสระบุรี (ที่มา : ระบบแผนที่เกษตรเพื่อการบริหารจัดการเชิงรุก พ.ศ. ๒๕๖๕)

๒) ทรัพยากรน้ำ

ตำบลหนองโดน เป็นพื้นที่อาศัยน้ำจากระบบการชลประทานในการทำการเกษตรเป็นหลัก ประมาณ ๗๗ % ของพื้นที่ทั้งหมดนอกจากนี้ยังแหล่งน้ำอื่นๆ ที่ใช้ในการเกษตรดังนี้

- แหล่งน้ำใต้ดิน บ่อบาดาลตำบลหนองโดน อำเภอหนองโดน จังหวัดสระบุรี รวมทั้งสิ้น ๑บ่อ

แผนที่แสดงแหล่งน้ำใต้ดินตำบลหนองโดน อำเภอหนองโดน จังหวัดสระบุรี



ภาพที่ ๒๓ แสดงแหล่งน้ำใต้ดิน ตำบลหนองโดน อำเภอหนองโดน จังหวัดสระบุรี (ที่มา : ระบบแผนที่เกษตรเพื่อการบริหารจัดการเชิงรุก พ.ศ. ๒๕๖๕)

แผนภูมิแสดงแหล่งน้ำใต้ดินตำบลหนองโดน อำเภอหนองโดน จังหวัดสระบุรี

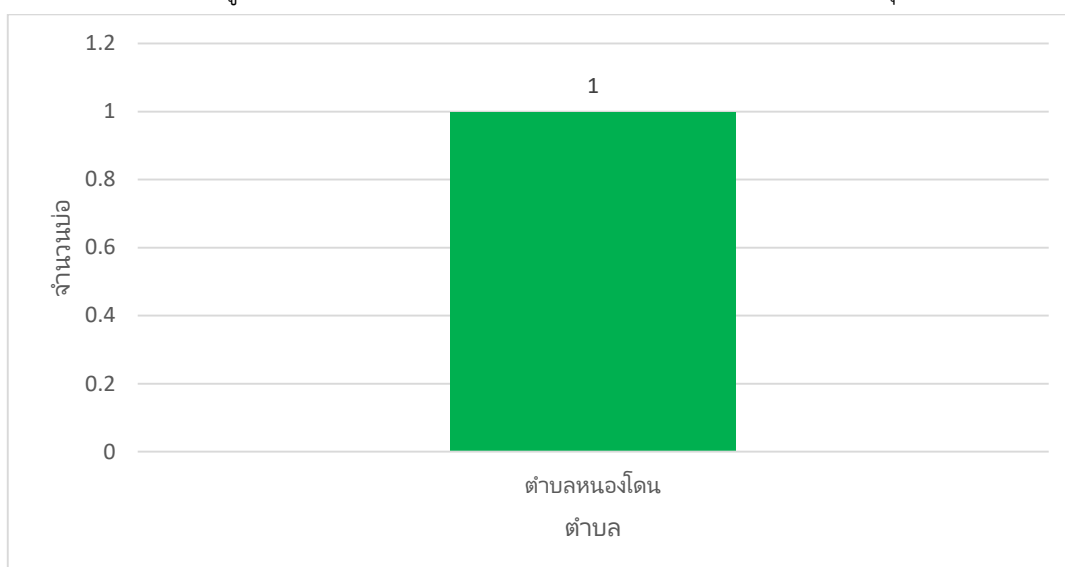

ภาพที่ ๒๔ แสดงแหล่งน้ำใต้ดินตำบลหนองโดน อำเภอหนองโดน จังหวัดสระบุรี
(ที่มา :ระบบแผนที่เกษตรเพื่อการบริหารจัดการเชิงรุก พ.ศ. ๒๕๖๕)

- แหล่งน้ำผิวดิน ได้แก่ น้ำในแม่น้ำลำคลอง ทะเลสาบและในพื้นที่ชุ่มน้ำที่เป็นน้ำจืด ปกติน้ำผิวดิน จะได้รับการเติมจากฝน อำเภอหนองโดน มีแหล่งน้ำผิวดินที่ใช้ทำการเกษตรดังนี้ แหล่งน้ำจากกรมพัฒนาที่ดิน จำนวน ๒๔ แห่ง โครงการชลประทานขนาดเล็ก จำนวน - แห่ง โครงการชลประทานขนาดกลาง จำนวน - แห่ง โครงการชลประทานใหญ่ จำนวน - แห่ง และ แหล่งน้ำจากสำนักงานปฎิรูปที่ดิน จำนวน - แห่ง

แผนภูมิแสดงแหล่งน้ำผิวดินตำบลหนองโดน อำเภอหนองโดน จังหวัดสระบุรี

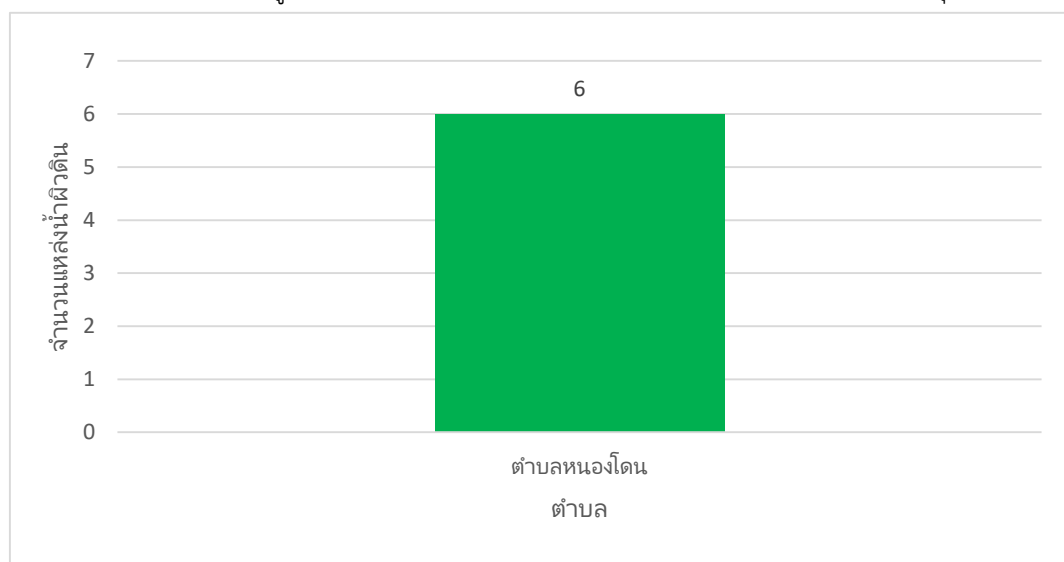

ภาพที่ ๒๕ แสดงแหล่งน้ำผิวดินตำบลหนองโดน อำเภอหนองโดน จังหวัดสระบุรี
(ที่มา :ระบบแผนที่เกษตรเพื่อการบริหารจัดการเชิงรุก พ.ศ. ๒๕๖๕)

แผนที่แสดงแหล่งน้ำผิวดินตำบลหนองโดน อำเภอหนองโดน จังหวัดสระบุรี



ภาพที่ ๒๖ แสดงแหล่งน้ำผิวดินตำบลหนองโดน อำเภอหนองโดน จังหวัดสระบุรี (ที่มา :ระบบแผนที่เกษตรเพื่อการบริหารจัดการเชิงรุก พ.ศ. ๒๕๖๖)

๑.๓ สินค้าเอกลักษณ์ประจำถิ่น/สินค้า GI (ถ้าไม่มี ให้ใส่คำว่า ไม่มี)

-ปัจจุบันอำเภอหนองโดน ยังไม่มีสินค้า GI-

๑.๔ สินค้าเกษตรที่สำคัญ

๑.๔.๑ ชนิดสินค้าข้าว

๑) พื้นที่เหมาะสม/ไม่เหมาะสม

(๑) เขตความเหมาะสม

ตำบลหนองโดน อำเภอหนองโดน มีพื้นที่ที่เหมาะสมสำหรับปลูกข้าว ทั้งหมด จำนวน ๑๙,๓๗๙.๒๓ ไร่ แบ่งเป็นพื้นที่ที่มีความเหมาะสมมาก (S๑) จำนวน ๑๔,๒๒๐.๑๐ ไร่ คิดเป็นร้อยละ ๕๔.๒๔ พื้นที่เหมาะปานกลาง (S๒) จำนวน ๐ ไร่ คิดเป็นร้อยละ ๐ พื้นที่เหมาะสมน้อย (S๓) จำนวน ๗๐๗.๔๗ ไร่ คิดเป็นร้อยละ ๓.๖๑ และพื้นที่ไม่เหมาะสม (N) จำนวน ๔,๔๕๑.๖๖ไร่ คิดเป็นร้อยละ ๒๒.๑๕

ตารางที่ ๓๑ แสดงเขตความเหมาะสม (พื้นที่ศักยภาพ) สำหรับปลูกข้าวตำบลหนองโดน อำเภอหนองโดน จังหวัดสระบุรี

ตำบล	พื้นที่ระดับความเหมาะสมสำหรับการปลูกข้าว (ไร่)				รวมพื้นที่ทั้งหมด
	เหมาะสมมาก (S1)	เหมาะสมปานกลาง (S2)	เหมาะสมน้อย (S3)	ไม่เหมาะสม (N)	
หนองโดน	๑๔,๒๒๐.๑๐	๐	๗๐๗.๔๗	๔,๔๕๑.๖๖	๑๙,๓๗๙.๒๓

(ที่มา : ระบบแผนที่เกษตรเพื่อการบริหารจัดการเชิงรุก พ.ศ. ๒๕๖๕)

แผนที่แสดงความเหมาะสมสำหรับการปลูกข้าว อำเภอหนองโดน จังหวัดสระบุรี

แผนที่เกษตรเพื่อการบริหารจัดการเชิงรุกออนไลน์ตำบลหนองโดน อำเภอหนองโดน จังหวัดสระบุรี

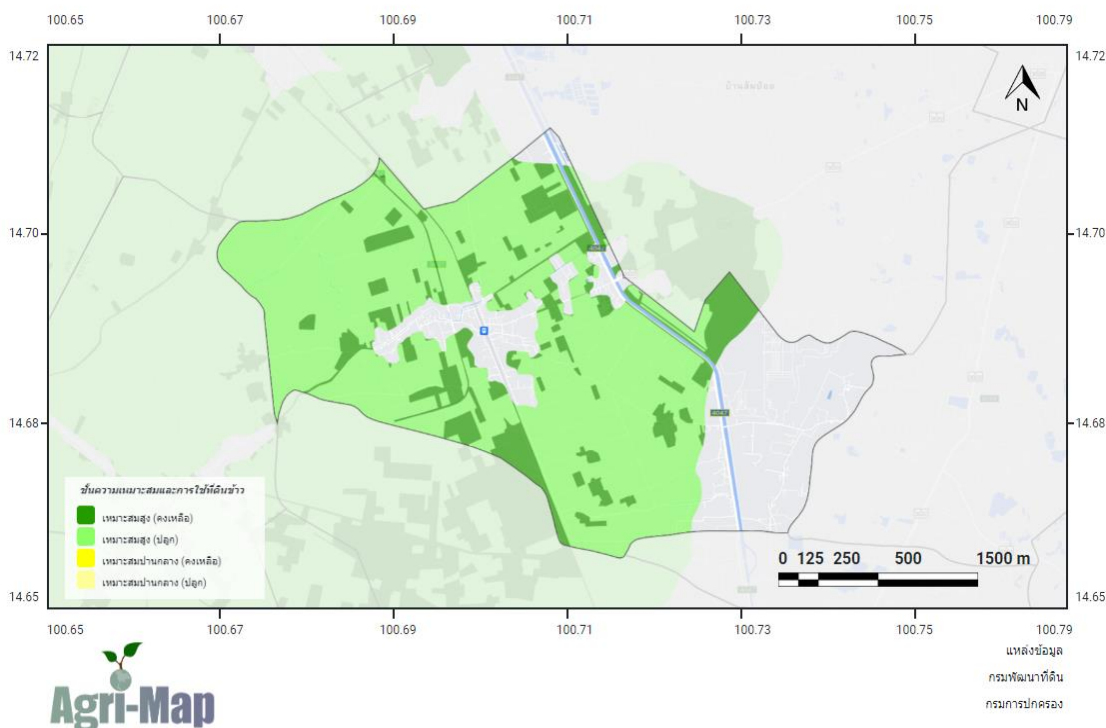

ภาพที่ ๒๗ แสดงเขตความเหมาะสม (พื้นที่ศักยภาพ) สำหรับปลูกข้าว อำเภอหนองโดน จังหวัดสระบุรี (ที่มา : ระบบแผนที่เกษตรเพื่อการบริหารจัดการเชิงรุก พ.ศ. ๒๕๖๕)

แผนภูมิแสดงความเหมาะสมสำหรับการปลูกข้าว อำเภอหนองโดน จังหวัดสระบุรี

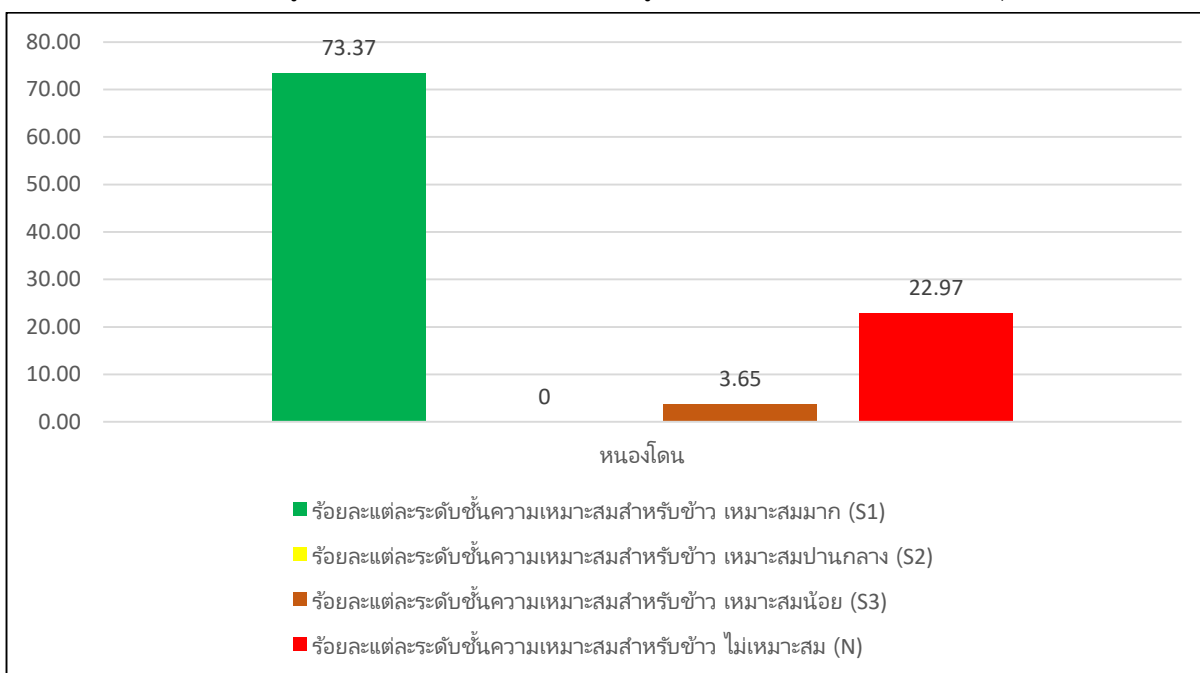

ภาพที่ ๒๘ แสดงร้อยละแต่ละระดับชั้นความเหมาะสมสำหรับข้าว อำเภอหนองโดน จังหวัดสระบุรี (ที่มา : ระบบแผนที่เกษตรเพื่อการบริหารจัดการเชิงรุก พ.ศ. ๒๕๖๕)

(๒) พื้นที่ปลูกข้าว

ตำบลหนองโดน อำเภอนองโดน จังหวัดสระบุรี มีพื้นที่ปลูกข้าว จำนวน ๑๒,๒๗๔.๘๐ ไร่
ตารางที่ ๓๒ แสดงพื้นที่ปลูกข้าว อำเภอนองโดน จังหวัดสระบุรี

ตำบล	พื้นที่ปลูกข้าว (ไร่)
หนองโดน	๑๒,๒๗๔.๘๐

(ที่มา : ระบบแผนที่เกษตรเพื่อการบริหารจัดการเชิงรุก พ.ศ. ๒๕๖๕)

แผนที่แสดงพื้นที่ปลูกข้าว อำเภอนองโดน จังหวัดสระบุรี

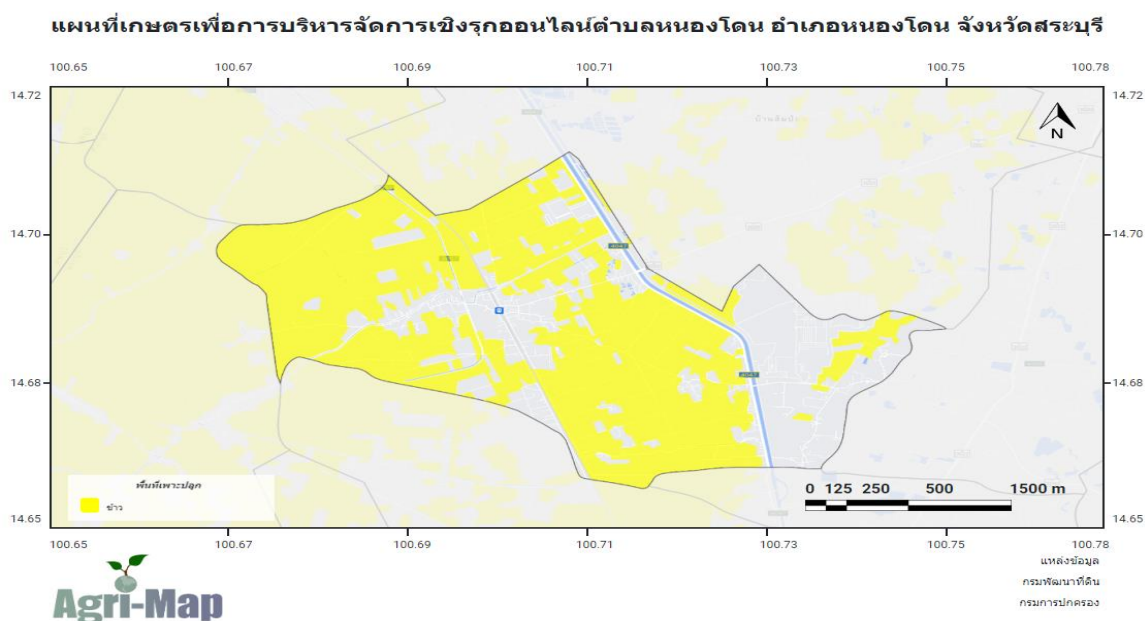

ภาพที่ ๒๙ แสดงพื้นที่ปลูกข้าว (พื้นที่ปลูกจริง) อำเภอนองโดน จังหวัดสระบุรี

(ที่มา : ระบบแผนที่เกษตรเพื่อการบริหารจัดการเชิงรุก พ.ศ. ๒๕๖๕)

(๓) พื้นที่ปลูกข้าวตามระดับชั้นความเหมาะสม

ตำบลหนองโดน อำเภอนองโดน มีพื้นที่ปลูกข้าวตามระดับชั้นความเหมาะสม จำนวน ๑๒,๒๗๔.๗๒ ไร่ แบ่งเป็นพื้นที่ที่มีความเหมาะสมมาก (S๑) จำนวน ๑๑,๕๓๓.๘๐ ไร่ คิดเป็นร้อยละ ๙๓.๙๖ พื้นที่ที่เหมาะสม ปานกลาง (S๒) จำนวน ๐ ไร่ คิดเป็นร้อยละ ๐ พื้นที่ที่เหมาะสมน้อย (S๓) จำนวน ๗๐๗.๔๗ ไร่ คิดเป็นร้อยละ ๕.๗๖ และพื้นที่ไม่เหมาะสม (N) จำนวน ๓๓.๔๖ ไร่ คิดเป็นร้อยละ ๐.๒๗

ตารางที่ ๓๓ แสดงพื้นที่ปลูกข้าว ตามระดับชั้นความเหมาะสม อำเภอนองโดน จังหวัดสระบุรี

ตำบล	พื้นที่ระดับความเหมาะสมสำหรับการปลูกข้าว (ไร่)				รวมพื้นที่ทั้งหมด
	เหมาะสมมาก (S1)	เหมาะสม ปานกลาง (S2)	เหมาะสม น้อย (S3)	ไม่เหมาะสม (N)	
หนองโดน	๑๑,๕๓๓.๘๐	๐	๗๐๗.๔๗	๓๓.๔๖	๑๒,๒๗๔.๗๒

(ที่มา : ระบบแผนที่เกษตรเพื่อการบริหารจัดการเชิงรุก พ.ศ. ๒๕๖๕)

แผนที่แสดงพื้นที่ปลูกข้าวตามระดับชั้นความเหมาะสม อำเภอนองโตน จังหวัดสระบุรี
แผนที่เกษตรกรเพื่อการบริหารจัดการเชิงรุกออนไลน์ตำบลหนองโตน อำเภอนองโตน จังหวัดสระบุรี

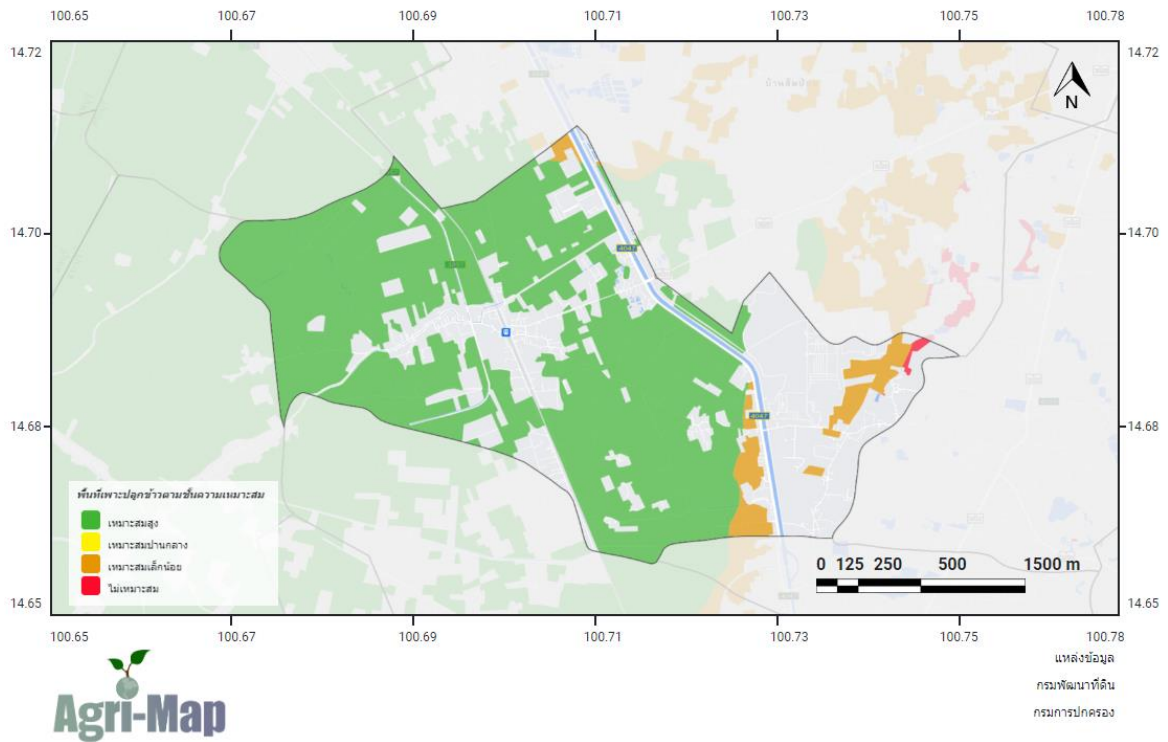

ภาพที่ ๓๐ แผนที่แสดงพื้นที่ปลูกข้าว ตามระดับชั้นความเหมาะสม ตำบลหนองโตน อำเภอนองโตน จังหวัดสระบุรี

(ที่มา : ระบบแผนที่เกษตรกรเพื่อการบริหารจัดการเชิงรุก พ.ศ. ๒๕๖๕)

แผนภูมิแสดงพื้นที่ปลูกข้าว ตามระดับชั้นความเหมาะสมตำบลหนองโตน อำเภอนองโตน

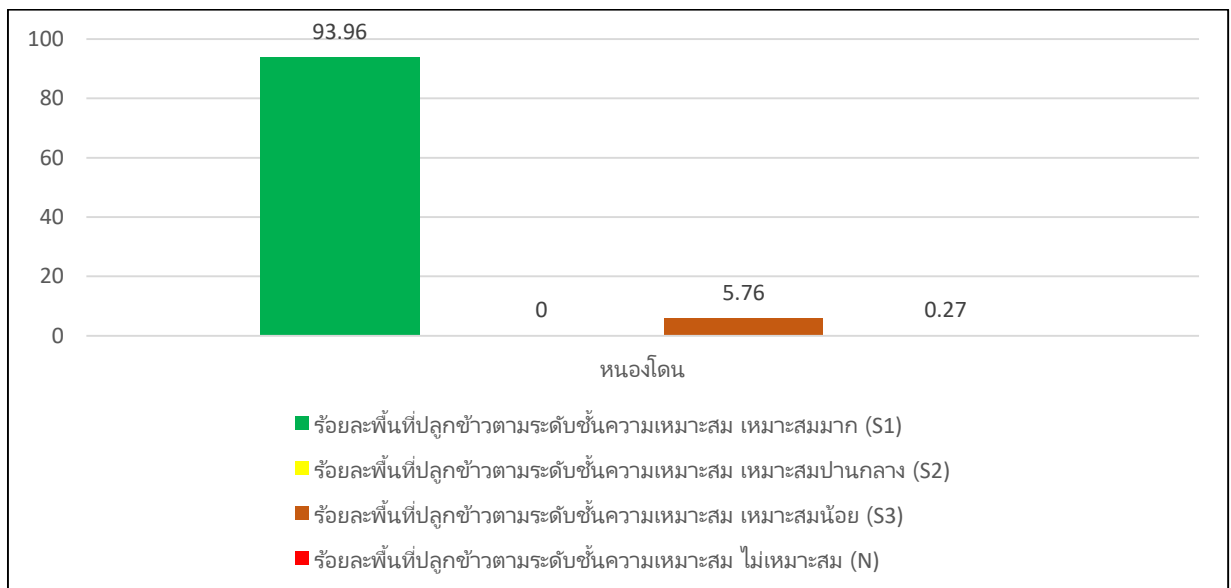

ภาพที่ ๓๑ แสดงร้อยละพื้นที่ปลูกข้าว ตามระดับชั้นความเหมาะสมตำบลหนองโตน อำเภอนองโตน จังหวัดสระบุรี

(ที่มา : ระบบแผนที่เกษตรกรเพื่อการบริหารจัดการเชิงรุก พ.ศ. ๒๕๖๕)

๒) ปริมาณการผลิต

ตำบลหนองโดน อำเภอหนองโดน มีพื้นที่การปลูกข้าว จำนวน ๗,๔๓๔.๗๔ ไร่

๓๕๒ ครัวเรือน

ตารางที่ ๓๔ แสดงปริมาณการปลูกข้าว อำเภอหนองโดน จังหวัดสระบุรี

ตำบล	ครัวเรือน เกษตรกร	พื้นที่ปลูก (ไร่)	พื้นที่เก็บเกี่ยว (ไร่)	ผลผลิต (ตัน)	ผลผลิตต่อไร่ (ตัน)
หนองโดน	๓๕๒	๗,๔๓๔.๗๔	๗,๔๓๔.๗๔	๕,๒๐๔.๓๒	๐.๗

(ที่มา : ระบบฐานข้อมูลทะเบียนเกษตรกรกลาง, พ.ศ. ๒๕๖๕)

แผนภูมิแสดงปริมาณการปลูกข้าว อำเภอหนองโดน จังหวัดสระบุรี

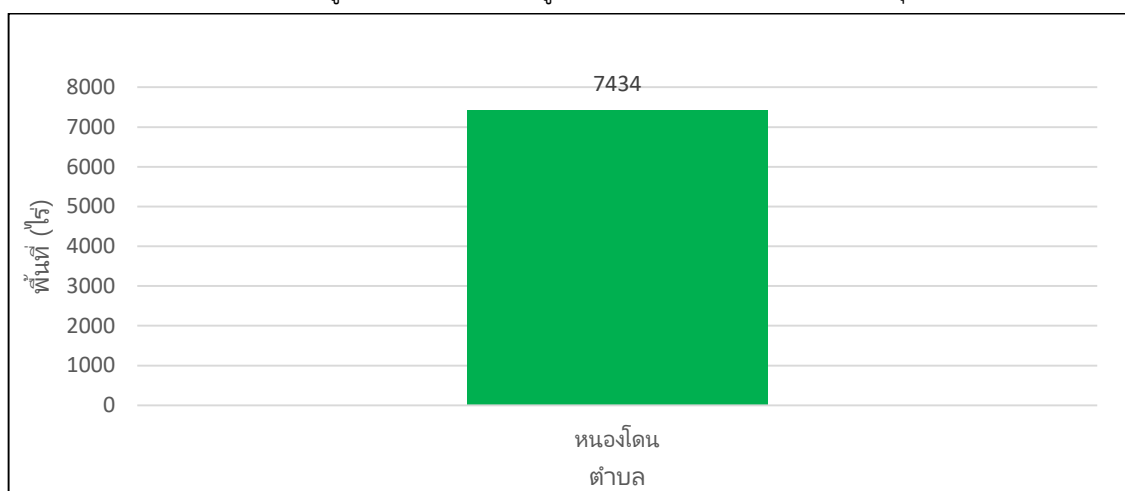

ภาพที่ ๓๒ แสดงปริมาณการปลูกข้าว อำเภอหนองโดน จังหวัดสระบุรี

(ที่มา : ระบบฐานข้อมูลทะเบียนเกษตรกรกลาง, พ.ศ. ๒๕๖๕)

๓) สถานการณ์ใช้เทคโนโลยีการผลิต (เป็นเทคโนโลยีการผลิตที่ใช้ในอำเภอ)

(๑) การใช้พันธุ์ดี : ชาวนาปี เกษตรกรส่วนใหญ่นิยมปลูกข้าวชนิดพันธุ์ข้าวไม่ไวแสง เช่น พันธุ์ กข ๓๑ กข ๔๑ กข ๗๙ สุพรรณบุรี ๑ หอมปทุมธานี ๑ และข้าวไวแสงพันธุ์อื่นๆ เช่น ขาวดอกมะลิ ๑๐๕ ข้าวนาปรัง ได้แก่ พันธุ์ กข ๓๑ กข ๔๑ กข ๗๙ สุพรรณบุรี ๑ เป็นต้น

(๒) การเตรียมดิน : เกษตรกรใช้เครื่องมือจอบหมุน โดยการใช้รถแทรกเตอร์ล้อยางหรือล้อตีนตะขาบตีดิน หลังจากนั้นจึงใช้รถไถเดินตามทำการตีคลุกเพื่อทำเทือกสำหรับปลูกข้าว

(๓) การปลูก : เกษตรกรนิยมหว่านน้ำตาม โดยนาปีเกษตรกรจะทำการปลูกในช่วงเดือนพฤษภาคม ถึงต้นเดือนมิถุนายน ส่วนนาปรังจะเริ่มหว่านในช่วงเดือนพฤศจิกายนถึงธันวาคมโดยอาศัยน้ำจากระบบชลประทาน

(๔) ระบบการให้น้ำ : เกษตรกรเกือบ ๑๐๐ เปอร์เซ็นต์ อาศัยน้ำจากระบบชลประทาน มีเพียงส่วนน้อยที่อาศัยน้ำฝนและบ่อกักเก็บน้ำหรือบ่อบาดาลเพื่อการเกษตร

(๕) การดูแลรักษา : ระยะกล้า หลังหว่านข้าว ไม่เกิน ๔ วัน ฉีดสารป้องกันวัชพืชชนิดคุมหญ้า , ระยะแตกกอ ข้าวอายุ ๔๐ วัน ระบายน้ำออกปล่อยให้แห้ง ประมาณ ๕ วัน , ระยะข้าวตั้งท้อง ระบายน้ำเข้า และรักษาระดับน้ำ ๕-๑๐ เซนติเมตรและระวังไม่ให้ข้าวขาดน้ำ , ระยะข้าวสุกแก่ ข้าวอายุ ๙๕-๑๐๐ วัน ทำการระบายน้ำออกให้แห้ง เพื่อเร่งให้ข้าวสุกพร้อมกัน

(๖) การใส่ปุ๋ย : ระยะกล้า (ข้าวอายุ ๑-๑๒ วัน) ใส่ปุ๋ยเคมีสูตร ๑๖-๒๐-๐ อัตรา ๒๐-๒๕ กิโลกรัมต่อไร่ หรือตามค่าวิเคราะห์ดินเมื่อข้าวอายุ ๒๐ วัน รักษาระดับน้ำประมาณ ๕ เซนติเมตร , ระยะแตกกอ (ข้าวอายุ ๒๕-๕๕ วัน) ใส่ปุ๋ยเคมีครั้งที่ ๒ สูตร ๔๖-๐-๐ อัตรา ๑๐ กิโลกรัมต่อไร่ , ระยะข้าวตั้งท้อง (ข้าวอายุ ๕๕-๘๕ วัน) ใส่ปุ๋ยเคมีครั้งที่ ๓ (หากสังเกตเห็นใบข้าวมีอาการขาดปุ๋ย) สูตร ๔๖-๐-๐ อัตรา ๑๐ กิโลกรัมต่อไร่

(๗) การเก็บเกี่ยว : ทำการเก็บเกี่ยวเมื่อข้าวอยู่ในระยะปล้ำปลิง หรืออายุข้าวอายุประมาณ ๑๑๐-๑๑๕ วัน (๒๘-๓๐ วันหลังการออกรวง)

(๘) การปฏิบัติหลังการเก็บเกี่ยว : เกษตรกรจะทำการเก็บเกี่ยวโดยใช้รถเกี่ยวข้าวแล้วนำผลผลิตข้าวไปขายที่โรงสีหรือทำข้าว ในพื้นที่หรือพื้นที่ใกล้เคียงโดยไม่มีการลดความชื้น

(๙) การป้องกันกำจัดโรคและแมลงศัตรู : สำรวจแปลงนาหากไม่พบศัตรูข้าวไม่ต้องฉีดสารเคมี กรณีพบแมลงศัตรูพืช จะใช้สารเคมีฉีดตามคำแนะนำในฉลาก

๔) ปฏิทินการเพาะปลูก

เกษตรกรในอำเภอหนองโดน มีการปลูกข้าวแสดงได้ตามตารางปฏิทินการปลูกข้าว ดังนี้

ตารางที่ ๓๕ แสดงปฏิทินการเพาะปลูกข้าวในอำเภอหนองโดน จังหวัดสระบุรี

ชื่อสินค้า	ม.ค.	ก.พ.	มี.ค.	เม.ย.	พ.ค.	มิ.ย.	ก.ค.	ส.ค.	ก.ย.	ต.ค.	พ.ย.	ธ.ค.
ข้าว				←		△					▽	
	←-----→								←-----→			

สัญลักษณ์ ←→ ช่วงฤดูปลูก △ ปลูกสูงสุด
 ←-----→ ช่วงฤดูเก็บเกี่ยว ▽ เก็บเกี่ยวสูงสุด

(ที่มา : สำนักงานเกษตรอำเภอหนองโดน, พ.ศ. ๒๕๖๕)

๕) ต้นทุนการผลิต

อำเภอหนองโดน มีต้นทุนการผลิตข้าว ในเขตพื้นที่เขตชลประทาน เป็นเงิน ๔,๒๕๐ บาท/ไร่

ตารางที่ ๓๖ แสดงต้นทุนการผลิตข้าว ปี ๒๕๖๔ อำเภอหนองโดน จังหวัดสระบุรี

รายการ	ในเขตชลประทาน		นอกเขตชลประทาน		หมายเหตุ
	นาปี	นาปรัง	นาปี	นาปรัง	
ค่าไถกลบตอซัง	๒๐๐	๒๐๐	-	-	
ค่าไถพรวน	๒๐๐	๒๐๐	-	-	
ค่าจ้างหว่านข้าว	๖๐	๖๐	-	-	
ค่าเมล็ดพันธุ์ข้าว	๔๕๐	๔๕๐	-	-	
ค่ายาคุมวัชพืช	๑๓๐	๑๓๐	-	-	
ค่าจ้างฉีดยาคุมวัชพืช	๗๐	๗๐	-	-	
ค่าปุ๋ยเคมี รอบที่ ๑ สูตร ๔๖-๐-๐	๓๕๐	๓๕๐	-	-	
ค่าจ้างหว่านปุ๋ยเคมี รอบที่ ๑	๖๐	๖๐	-	-	

ค่าปุ๋ยเคมี รอบที่ ๒ สูตร ๑๖-๒๐-๐	๓๕๐	๓๕๐	-	-
ค่าจ้างหว่านปุ๋ยเคมี รอบที่ ๒	๖๐	๖๐	-	-
ค่าฮอร์โมนพืช	๑๒๐	๑๒๐	-	-
ค่าจ้างฉีดฮอร์โมนพืช	๗๐	๗๐	-	-
ค่าเช่า	๑,๕๐๐	๐	-	-
ค่าน้ำมันสูบน้ำ/ตัดหญ้า	๑๐๐	๑๐๐	-	-
ค่าเก็บเกี่ยวผลผลิต	๕๐๐	๕๐๐	-	-
ผลผลิตเฉลี่ย (กก./ไร่)	๗๕๐	๗๕๐	-	-
รวมรายได้ (บาท)	๖,๐๐๐	๖,๐๐๐	-	-
รวมรายจ่าย (บาท)	๔,๒๙๐	๒,๗๙๐	-	-
กำไรสุทธิ (บาท)	๑,๗๑๐	๓,๒๑๐	-	-

(ที่มา : สำนักงานเกษตรอำเภอหนองโดน, พ.ศ. ๒๕๖๕)

๖) สถานการณ์การตลาด/วิธีการตลาด (สถานการณ์การตลาดของอำเภอ)

การขายข้าวมีพ่อค้าท้องถิ่นใกล้เคียงมาซื้อภายในหมู่บ้าน เกษตรกรไม่นิยมเก็บข้าวไว้ทำพันธุ์เอง เนื่องจากสามารถซื้อพันธุ์ได้จากศูนย์ขยายพันธุ์พืชและบริษัทที่จำหน่ายเมล็ดพันธุ์หรือเกษตรกรด้วยกันเอง ส่วนการสีเป็นข้าวสารเพื่อไว้บริโภคภายในครัวเรือนนั้นเกษตรกรไม่นิยม มักซื้อข้าวสารจากตลาดมาบริโภค

(๑) วิธีการตลาด (เป็นวิถีตลาดที่เกิดขึ้นในอำเภอ)

แผนภูมิแสดงเส้นทางวิถีตลาดของอำเภอหนองโดน จังหวัดสระบุรี



ภาพที่ ๓๓ แสดงวิธีการตลาดข้าว อำเภอหนองโดน จังหวัดสระบุรี

(ที่มา : สำนักงานเกษตรอำเภอหนองโดน, พ.ศ. ๒๕๖๕)

(๒) แหล่งรับซื้อผลผลิต/ โรงงานแปรรูป

อำเภอหนองโดน แหล่งรับซื้อผลผลิต ๑ แห่ง คือ บริษัทโรงสีไฟไทยธัญรุ่งเรือง จำกัด

แผนที่แสดงแหล่งรับซื้อข้าว อำเภอหนองโดน จังหวัดสระบุรี

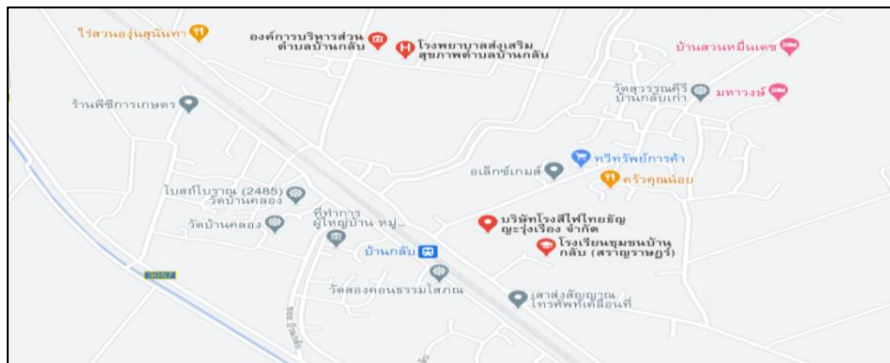

ภาพที่ ๓๔ แสดงแหล่งรับซื้อข้าว อำเภอหนองโดน จังหวัดสระบุรี

(ที่มา : สำนักงานเกษตรอำเภอหนองโดน, พ.ศ. ๒๕๖๕)

๗) เกษตรกรต้นแบบในพื้นที่

อำเภอหนองโดน มีเกษตรกรที่เป็นต้นแบบในพื้นที่ โดยมีเกษตรกรที่เป็น Smart Farmer ต้นแบบด้านการผลิตข้าว จำนวน ๒ ราย และมี Smart Farmer ซึ่งมีเกษตรกรที่เป็น Smart Farmer แปลงใหญ่ จำนวน ๑ ราย

ตารางที่ ๓๗ แสดง Smart Farmer ต้นแบบในด้านการผลิตข้าว อำเภอหนองโดน จังหวัดสระบุรี

ที่	ชื่อ - สกุล	หมู่	ตำบล	อำเภอ	ปีที่	สาขา
๑	นางน้อย ออกช่อ	๘	หนองโดน	หนองโดน	๒๕๖๔	การลดต้นทุนการผลิต

(ที่มา : สำนักงานเกษตรอำเภอหนองโดน, พ.ศ. ๒๕๖๕)

๑.๔.๒ ชนิดสินค้าข้าวโพด

๑) พื้นที่เหมาะสม/ไม่เหมาะสม

(๑) เขตความเหมาะสม

ตำบลหนองโดน อำเภอหนองโดน มีพื้นที่ที่เหมาะสมสำหรับปลูกข้าวโพดเลี้ยงสัตว์ทั้งหมด จำนวน ๓,๐๘๗.๐๖ ไร่ โดยแบ่งเป็นพื้นที่ที่มีความเหมาะสมมาก (S๑) จำนวน ๖๓๙.๕๐ ไร่ คิดเป็นร้อยละ ๒๐.๗๒ พื้นที่เหมาะสมปานกลาง (S๒) จำนวน ๒,๐๑๘.๗๑ ไร่ คิดเป็นร้อยละ ๖๕.๓๙ พื้นที่เหมาะสมน้อย (S๓) จำนวน ไร่ คิดเป็นร้อยละ ๑๓.๘๙ และพื้นที่ไม่เหมาะสม (N) จำนวน ๐ ไร่ คิดเป็นร้อยละ ๐

ตารางที่ ๓๘ แสดงเขตความเหมาะสม(พื้นที่ศักยภาพ) สำหรับปลูกข้าวโพดเลี้ยงสัตว์ อำเภอหนองโดน

ตำบล	พื้นที่ระดับความเหมาะสมสำหรับการปลูกข้าวโพดเลี้ยงสัตว์ (ไร่)				
	เหมาะสมมาก (S1)	เหมาะสมปานกลาง (S2)	เหมาะสมน้อย (S3)	ไม่เหมาะสม (N)	รวมพื้นที่ทั้งหมด
หนองโดน	๖๓๙.๕๐	๒,๐๑๘.๗๑	๔๒๘.๘๕	๐	๓,๐๘๗.๐๖

(ที่มา : ระบบแผนที่เกษตรเพื่อการบริหารจัดการเชิงรุก พ.ศ. ๒๕๖๕)

แผนที่แสดงความเหมาะสมสำหรับการปลูกข้าวโพดเลี้ยงสัตว์ อำเภอหนองโดน จังหวัดสระบุรี

แผนที่เกษตรเพื่อการบริหารจัดการเชิงรุกออนไลน์ตามลพหนองโดน อำเภอหนองโดน จังหวัดสระบุรี

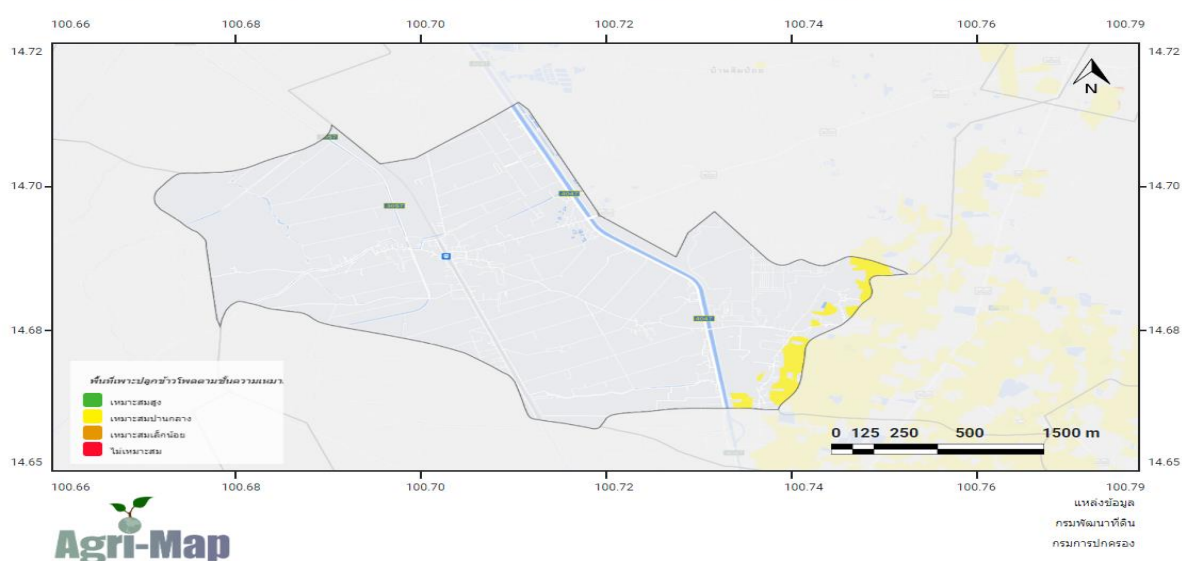

ภาพที่ ๓๕ แสดงเขตความเหมาะสม(พื้นที่ศักยภาพ) สำหรับปลูกข้าวโพดเลี้ยงสัตว์ตำบลหนองโดน

อำเภอหนองโดน

(ที่มา : ระบบแผนที่เกษตรเพื่อการบริหารจัดการเชิงรุก พ.ศ. ๒๕๖๕)

แผนภูมิแสดงความเหมาะสมสำหรับการปลูกข้าวโพดเลี้ยงสัตว์ อำเภอหนองโดน จังหวัดสระบุรี

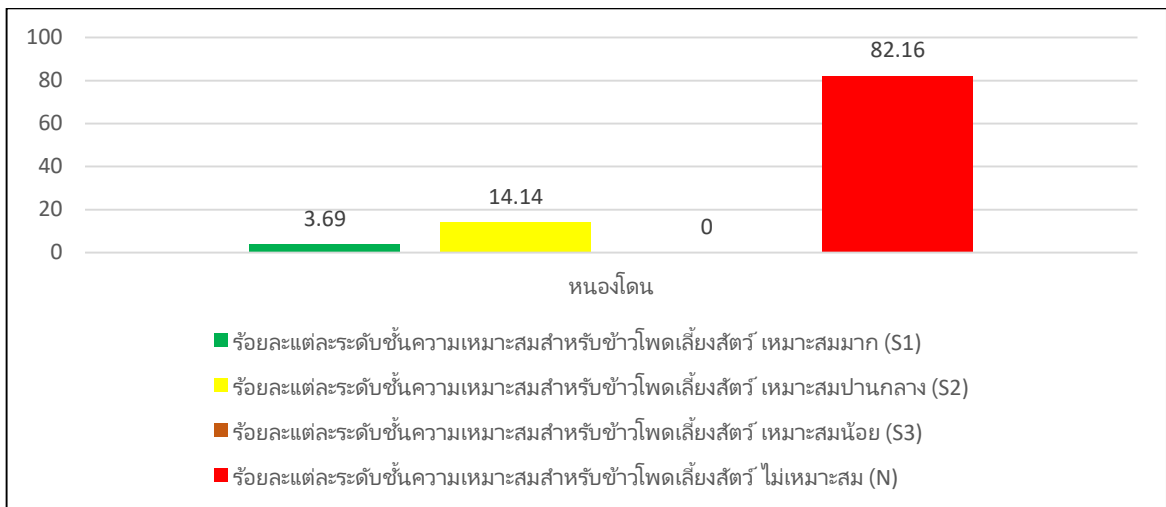

ภาพที่ ๓๖ แสดงร้อยละแต่ละระดับชั้นความเหมาะสมสำหรับข้าวโพดเลี้ยงสัตว์ อำเภอหนองโดน (ที่มา : ระบบแผนที่เกษตรเพื่อการบริหารจัดการเชิงรุก พ.ศ. ๒๕๖๕)

(๒) พื้นที่ปลูกข้าวโพดเลี้ยงสัตว์

ตำบลหนองโดน อำเภอหนองโดน จังหวัดสระบุรี มีพื้นที่ปลูกข้าวโพดเลี้ยงสัตว์ จำนวน ๔๒๘.๙๕ ไร่

ตารางที่ ๓๙ แสดงพื้นที่ปลูกข้าวโพดเลี้ยงสัตว์ ตำบลหนองโดน อำเภอหนองโดน จังหวัดสระบุรี

ตำบล	พื้นที่ปลูกข้าวโพดเลี้ยงสัตว์ (ไร่)
หนองโดน	๔๒๘.๙๕

(ที่มา : ระบบแผนที่เกษตรเพื่อการบริหารจัดการเชิงรุก พ.ศ. ๒๕๖๕)

แผนที่แสดงพื้นที่ปลูกข้าวโพดเลี้ยงสัตว์ตำบลหนองโดน อำเภอหนองโดน จังหวัดสระบุรี



ภาพที่ ๓๗ แสดงพื้นที่ปลูกข้าวโพดเลี้ยงสัตว์ (พื้นที่ปลูกจริง) อำเภอหนองโดน จังหวัดสระบุรี (ที่มา : ระบบแผนที่เกษตรเพื่อการบริหารจัดการเชิงรุก พ.ศ. ๒๕๖๕)

(๓) พื้นที่ปลูกข้าวโพดเลี้ยงสัตว์ตามระดับชั้นความเหมาะสม

อำเภอหนองโดน มีพื้นที่ปลูกข้าวโพดเลี้ยงสัตว์ตามระดับชั้นความเหมาะสม จำนวน ๒,๑๑๘.๕๔ ไร่ โดยแบ่งเป็นพื้นที่ที่มีความเหมาะสมมาก (S๑) จำนวน ๐ ไร่ คิดเป็นร้อยละ ๐ พื้นที่เหมาะสมปานกลาง (S๒) จำนวน ๒,๑๑๘.๕๔ ไร่ คิดเป็นร้อยละ ๑๐๐ พื้นที่เหมาะสมน้อย (S๓) จำนวน ๐ ไร่ คิดเป็นร้อยละ ๐ และพื้นที่ไม่เหมาะสม (N) จำนวน ๐ ไร่ คิดเป็นร้อยละ ๐

ตารางที่ ๔๐ แสดงพื้นที่ปลูกข้าวโพดเลี้ยงสัตว์ตามระดับชั้นความเหมาะสม อำเภอหนองโดน จังหวัดสระบุรี

ตำบล	พื้นที่ปลูกตามระดับความเหมาะสมสำหรับการปลูกข้าวโพดเลี้ยงสัตว์ (ไร่)				
	เหมาะสมมาก (S1)	เหมาะสมปานกลาง (S2)	เหมาะสมน้อย (S3)	ไม่เหมาะสม (N)	รวมพื้นที่ทั้งหมด
หนองโดน	๐	๔๒๘.๘๕	๐	๐	๔๒๘.๘๕

(ที่มา : ระบบแผนที่เกษตรเพื่อการบริหารจัดการเชิงรุก พ.ศ. ๒๕๖๕)

แผนที่แสดงพื้นที่ปลูกข้าวโพดเลี้ยงสัตว์ตามระดับชั้นความเหมาะสม อำเภอหนองโดน จังหวัดสระบุรี

แผนที่เกษตรเพื่อการบริหารจัดการเชิงรุกออนไลน์ตำบลหนองโดน อำเภอหนองโดน จังหวัดสระบุรี

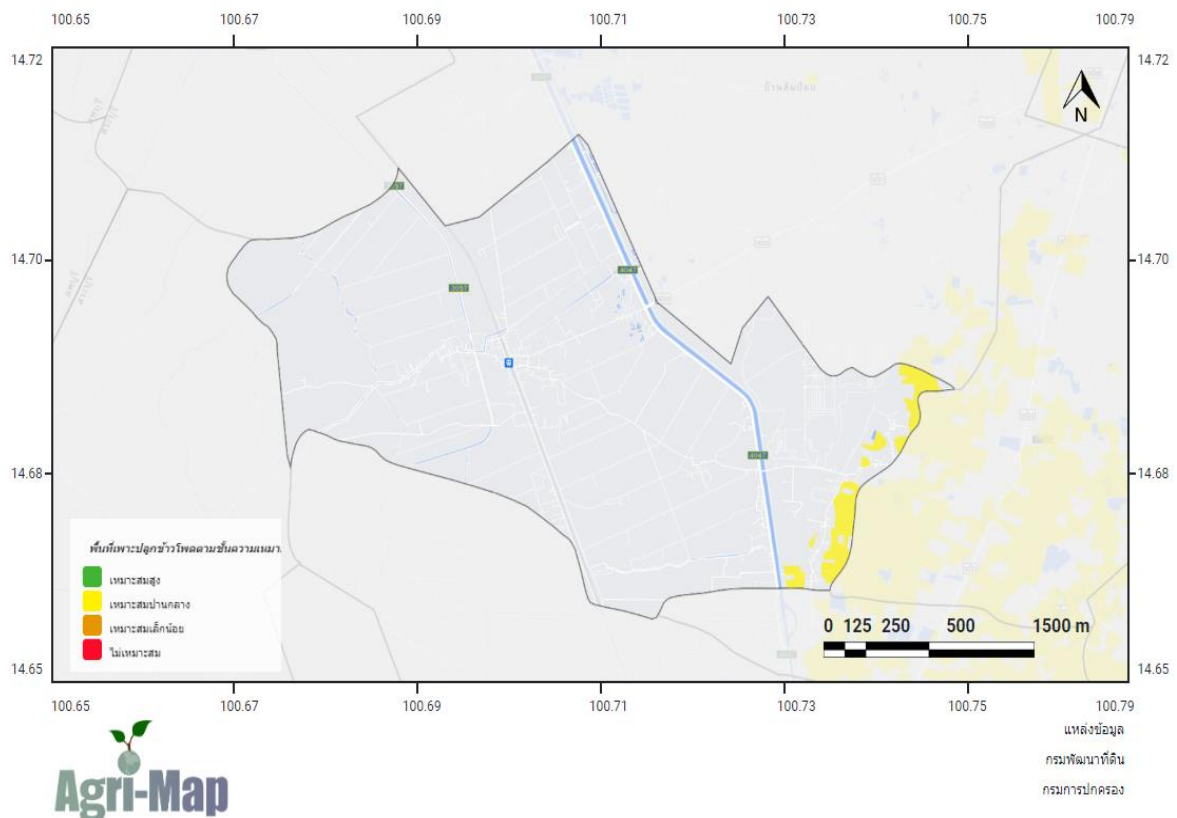

ภาพที่ ๓๘ แผนที่แสดงพื้นที่ปลูกข้าวโพดเลี้ยงสัตว์ตามระดับชั้นความเหมาะสม อำเภอหนองโดน

(ที่มา : ระบบแผนที่เกษตรเพื่อการบริหารจัดการเชิงรุก พ.ศ. ๒๕๖๕)

แผนภูมิแสดงพื้นที่ปลูกข้าวโพดเลี้ยงสัตว์ตามระดับชั้นความเหมาะสม อำเภอหนองโดน จังหวัดสระบุรี

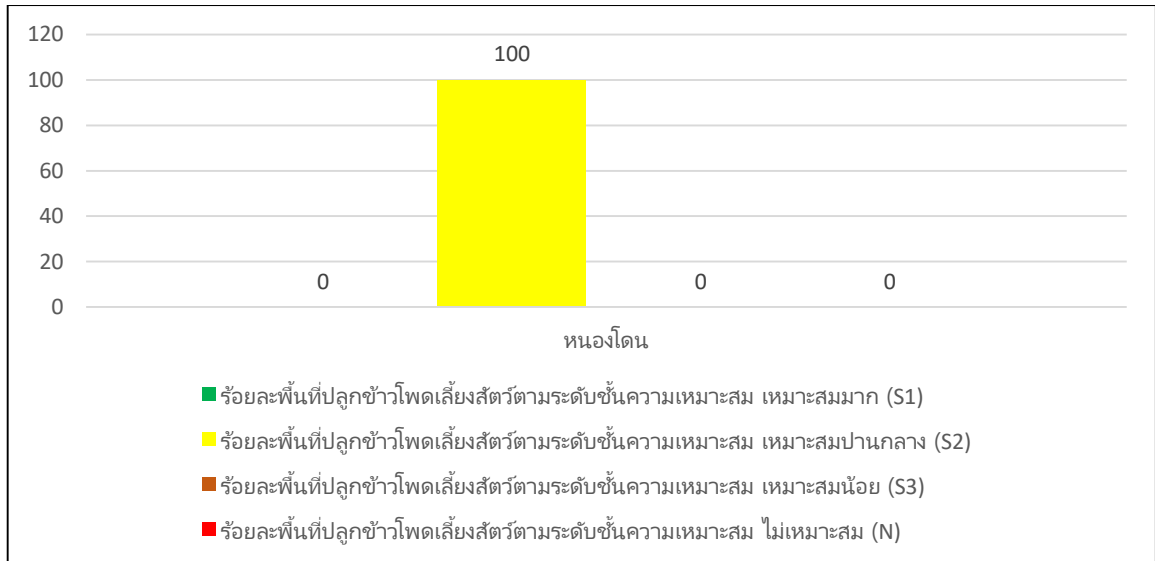

ภาพที่ ๓๙ แสดงร้อยละพื้นที่ปลูกข้าวโพดเลี้ยงสัตว์ตามระดับชั้นความเหมาะสม ตำบลหนองโดน อำเภอหนองโดน จังหวัดสระบุรี

(ที่มา : ระบบแผนที่เกษตรเพื่อการบริหารจัดการเชิงรุก พ.ศ. ๒๕๖๕)

๒) ปริมาณการผลิต

ตำบลหนองโดน อำเภอหนองโดน มีพื้นที่การปลูกข้าวโพดเลี้ยงสัตว์ จำนวน ๘๖๑ ไร่ ๕๖ ไร่ ๕๖ ไร่

ตารางที่ ๔๑ แสดงปริมาณการปลูกข้าวโพดเลี้ยงสัตว์ อำเภอหนองโดน จังหวัดสระบุรี

ตำบล	ครัวเรือนเกษตรกร	พื้นที่ปลูก (ไร่)	พื้นที่เก็บเกี่ยว (ไร่)	ผลผลิต (ตัน)	ผลผลิตต่อไร่ (ตัน)
หนองโดน	๕๖	๘๖๑	๘๖๑	๘๖๑	๑

(ที่มา : ระบบฐานข้อมูลทะเบียนเกษตรกรกลาง, พ.ศ. ๒๕๖๕)

แผนภูมิแสดงปริมาณการปลูกข้าวโพดเลี้ยงสัตว์ อำเภอหนองโดน จังหวัดสระบุรี

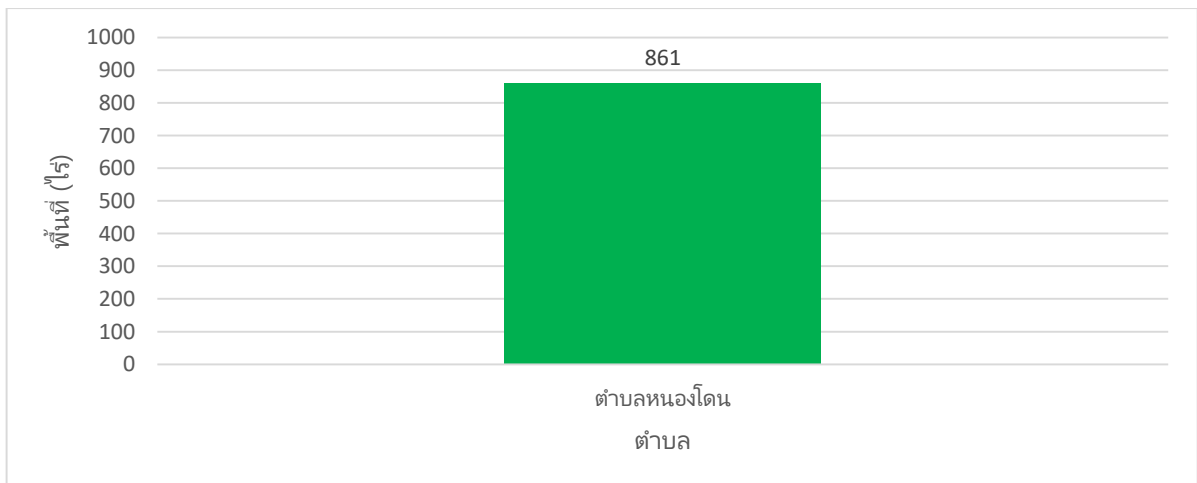

ภาพที่ ๔๐ แสดงปริมาณการปลูกข้าวโพดเลี้ยงสัตว์ตำบลหนองโดน อำเภอหนองโดน จังหวัดสระบุรี

(ที่มา : สำนักงานเกษตรอำเภอหนองโดน, พ.ศ. ๒๕๖๕)

๓) สถานการณ์ใช้เทคโนโลยีการผลิต

(๑) การใช้พันธุ์ดี : เกษตรกรจะใช้พันธุ์ข้าวโพดเลี้ยงสัตว์ลูกผสม เช่น S๗๓๒๘ NK หรือ แปซิฟิก ๓๓๙ และ แปซิฟิก ๗๘๙ ซึ่งเป็นพันธุ์ที่มีศักยภาพในการให้ผลผลิตสูง ลำต้นและระบบรากแข็งแรง ไม่หักล้มง่าย ทนทานต่อน้ำท่วมขัง มีความงอกมากกว่า ๙๐ เปอร์เซ็นต์และมีความแข็งแรงสูง

(๒) การเตรียมดิน : เกษตรกรจะมีการเตรียมดินทิ้งไว้ตั้งแต่ประมาณเดือนพฤศจิกายน ถึง ธันวาคม โดยการไถตะจกนั้นพรวนด้วยโรตารี ๑-๒ ครั้ง มีการใส่ปุ๋ยคอกหรือปุ๋ยขี้ไก่บำรุงดินทิ้งไว้ก่อนการ เพาะปลูก ระหว่างการไถเตรียมดินจะปรับพื้นที่ให้ลาดเอียงเพื่อสะดวกในการระบายน้ำ ทำร่องน้ำรอบและผ่าน แปลงให้ขนานกับแถวข้าวโพด

(๓) การปลูก : เกษตรกรจะมีการใส่ปุ๋ยรองพื้นพร้อมปลูก และปลูกเมื่อมีความชื้นในดิน เหมาะสม เพียงพอต่อการงอกของเมล็ด โดยใช้รถแทรกเตอร์ลากจูงเครื่องปลูกและใส่ปุ๋ย ปรับให้มีระยะ ระหว่างแถว ๗๐-๗๕ เซนติเมตร ระยะระหว่างหลุม ๒๐ เซนติเมตร จำนวน ๑ ต้นต่อหลุม หรือ อัตราปลูก ประมาณ ๑๐,๖๐๐-๑๑,๔๐๐ ต้นต่อไร่ ซึ่งจะใช้เมล็ดพันธุ์ประมาณ ๓-๔ กิโลกรัมต่อไร่

(๔) ระบบการให้น้ำ : เกษตรกรจะอาศัยน้ำฝนเพียงอย่างเดียวในการปลูกข้าวโพด ไม่มี ระบบการให้น้ำอย่างอื่น ปริมาณและคุณภาพผลผลิตจึงขึ้นอยู่กับปริมาณฝนหรือช่วงที่ฝนตกตามฤดูกาล

(๕) การดูแลรักษา : การกำจัดวัชพืชระหว่างแถวข้าวโพด เมื่อข้าวโพดอายุ ๒๐-๒๕ วัน ทำการกำจัดวัชพืชระหว่างแถวปลูก และใส่ปุ๋ยไนโตรเจน โดยโรยข้างแถวแล้วพรวนดินแถวร่องกลบด้วย แรงงานหรือเครื่องจักรกล การใส่ปุ๋ยแต่งหน้าครั้งที่ ๒ ใส่ปุ๋ยไนโตรเจน เมื่อข้าวโพดอายุ ๔๐-๔๕ วัน โดยโรย ข้างแถวข้าวโพด

(๖) การใส่ปุ๋ย : การใส่ปุ๋ยแต่งหน้าครั้งที่ ๑ เมื่อข้าวโพดอายุ ๒๐-๒๕ วัน ใส่ปุ๋ยไนโตรเจน (๔๖-๐-๐) ใส่ปุ๋ยแต่งหน้าครั้งที่ ๒ เมื่อข้าวโพดอายุ ๔๐-๔๕ วัน ใส่ปุ๋ยไนโตรเจน (๔๖-๐-๐) ครั้งที่ ๒ อัตรา ๑๐ กิโลกรัมต่อไร่

(๗) การเก็บเกี่ยว : เกษตรกรจะใช้วิธีการเก็บเกี่ยวด้วยเครื่องจักรกล(รถเกี่ยว)ออกมาเมล็ด

(๘) การปฏิบัติหลังการเก็บเกี่ยว : เกษตรกรจะทำการเก็บเกี่ยวโดยใช้รถเกี่ยวข้าวโพดแล้ว มีพ่อค้ามารับซื้อที่แปลง หรือนำผลผลิตไปขายที่ลานรับซื้อ โดยไม่มีการลดความชื้น ซึ่งความชื้นของเมล็ด ข้าวโพดเลี้ยงสัตว์ในขณะเก็บเกี่ยวจะมีความชื้นประมาณ ๓๐-๓๕ เปอร์เซ็นต์

(๙) การป้องกันกำจัดโรคและแมลงศัตรู : การควบคุมวัชพืช พ่นสารกำจัดวัชพืชทันทีหลัง ปลูก ใช้สารป้องกันกำจัดวัชพืชอะลาคลอร์ ๔๘ % ชนิดน้ำ อัตรา ๑๒๕-๑๕๐ มิลลิลิตร ต่อน้ำ ๒๐ ลิตร พ่น ๘๐ ลิตรต่อไร่ หรือ อาหารซิน ๘๐% ชนิดผง อัตรา ๑๐๐-๑๕๐ กรัมต่อน้ำ ๒๐ ลิตร พ่น ๘๐ ลิตรต่อไร่ พ่น คลุมดินหลังปลูก ก่อนข้าวโพดและวัชพืชงอก ซึ่งขณะพ่นดินต้องมีความชื้น

๔) ปฏิทินการเพาะปลูก

เกษตรกรในอำเภอหนองโดน มีการปลูกข้าวโพดเลี้ยงสัตว์ โดยเริ่มฤดูการปลูกเริ่มตั้งแต่เดือน พฤษภาคมถึงเดือนมิถุนายน โดยปลูกสูงสุดในเดือนพฤษภาคม และเก็บเกี่ยวระหว่างเดือนกันยายนถึงเดือน ตุลาคม ซึ่งจะเก็บเกี่ยวสูงสุดในเดือนกันยายน สำหรับปฏิทินการเพาะปลูกปลูกข้าวโพดเลี้ยงสัตว์ของเกษตรกร ในอำเภอหนองโดน จังหวัดสระบุรี มีดังนี้

ตารางที่ ๔๒ แสดงปฏิทินการเพาะปลูกข้าวโพดเลี้ยงสัตว์ในอำเภอหนองโดน จังหวัดสระบุรี

ชื่อสินค้า	ม.ค.	ก.พ.	มี.ค.	เม.ย.	พ.ค.	มิ.ย.	ก.ค.	ส.ค.	ก.ย.	ต.ค.	พ.ย.	ธ.ค.
ข้าวโพดเลี้ยงสัตว์					△ ←→			←.....→ ▽				

(ที่มา : สำนักงานเกษตรอำเภอหนองโดน, พ.ศ. ๒๕๖๕)

สัญลักษณ์ ←→ ช่วงฤดูปลูก △ ปลูกสูงสุด
 ←.....→ ช่วงฤดูเก็บเกี่ยว ▽ เก็บเกี่ยวสูงสุด

๕) ต้นทุนการผลิต

อำเภอหนองโดน มีพื้นที่ปลูกข้าวโพดเลี้ยงสัตว์เฉพาะพื้นที่นอกเขตชลประทาน เกษตรกรจะอาศัยน้ำฝนเท่านั้นในการปลูกข้าวโพดเลี้ยงสัตว์ ซึ่งมีต้นทุนการผลิตข้าวโพดเลี้ยงสัตว์ เป็นเงิน ๔,๙๐๐ บาท/ตารางที่ ๔๓ แสดงต้นทุนการผลิตข้าวโพดเลี้ยงสัตว์ ปี ๒๕๖๕ ตำบลหนองโดน อำเภอหนองโดน จังหวัดสระบุรี

รายการ	ในเขตชลประทาน		นอกเขตชลประทาน		หมายเหตุ
ไถดะ			๓๕๐		
ไถแปร			๒๕๐		
ค่าเมล็ดพันธุ์			๘๐๐		
ค่าหยอดเมล็ดพันธุ์ (รถปลูก)			๒๐๐		
ยากุมวัชพืช (๒ ครั้ง)			๘๐๐		
ค่าแรงฉีดยาคุม			๑๐๐		
สารเคมีกำจัดหนอนและแมลง			๒๐๐		
ค่าแรงฉีดยาเคมีกำจัดหนอนและแมลง			๑๐๐		
ปุ๋ย ๔๖-๐-๐			๓๕๐		
ปุ๋ยคอก			๕๐๐		
ค่าแรงใส่ปุ๋ย			๒๐๐		
ค่าฮอร์โมนบำรุงพืช			๓๐๐		
ค่าจ้างฉีดฮอร์โมนบำรุงพืช			๑๐๐		
ค่าจ้างเก็บเกี่ยว			๖๕๐		
รวม			๔,๙๐๐		

(ที่มา : สำนักงานเกษตรอำเภอหนองโดน, พ.ศ. ๒๕๖๕)

๖) สถานการณ์การตลาด/วิธีการตลาด

การขายข้าวโพดเลี้ยงสัตว์ของเกษตรกร จะมีพ่อค้าในท้องถิ่นใกล้เคียงมาซื้อถึงภายในหมู่บ้าน ซึ่งส่วนใหญ่จะเป็นพ่อค้าจากลานรับซื้อในพื้นที่อำเภอพระพุทธบาท และนำไปส่งยังโรงงานอาหารสัตว์

(๑) วิธีการตลาด (เป็นวิถีตลาดที่เกิดขึ้นในอำเภอ)



ภาพที่ ๔๑ แสดงวิธีการตลาดข้าวโพดเลี้ยงสัตว์ อำเภอหนองโดน จังหวัดสระบุรี (ที่มา : สำนักงานเกษตรอำเภอหนองโดน, พ.ศ. ๒๕๖๖)

(๒) แหล่งรับซื้อผลผลิต/ โรงงานแปรรูป

อำเภอหนองโดน จังหวัดสระบุรี ไม่มีจุดรับซื้อข้าวโพดเลี้ยงสัตว์ แต่จะเป็นลักษณะของการที่มีพ่อค้าคนกลางมารับซื้อในพื้นที่โดยส่วนใหญ่เป็นลานรับซื้อจากพื้นที่อำเภอพระพุทธบาท จังหวัดสระบุรี เพื่อส่งต่อไปกับบริษัทผลิตอาหารสัตว์ต่างๆ ในพื้นที่

แผนที่แสดงแหล่งรับซื้อข้าวโพดเลี้ยงสัตว์ตำบลหนองโดน อำเภอหนองโดน จังหวัดสระบุรี

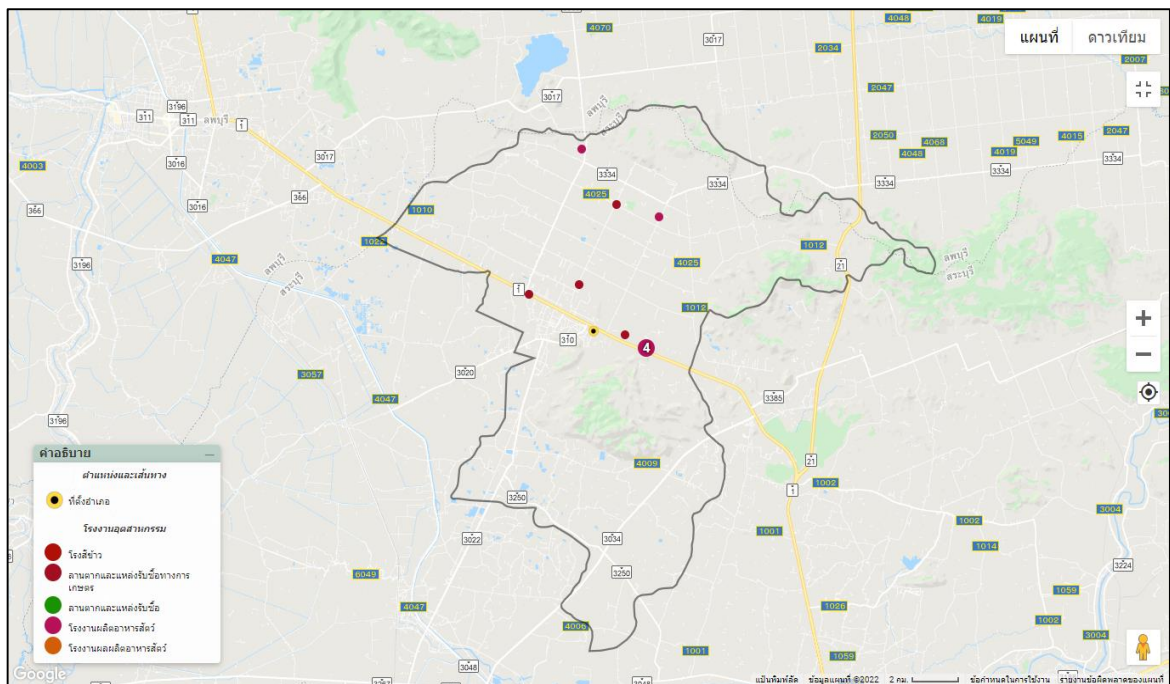

ภาพที่ ๔๒ แสดงแหล่งรับซื้อข้าวโพดเลี้ยงสัตว์ตำบลหนองโดน อำเภอหนองโดน (ที่มา : สำนักงานเกษตรอำเภอหนองโดน, พ.ศ. ๒๕๖๖)

๗) เกษตรกรต้นแบบในพื้นที่

อำเภอหนองโดน ยังไม่มีเกษตรกรที่เป็นต้นแบบในพื้นที่ ด้านการปลูกข้าวโพดเลี้ยงสัตว์

๑.๔.๓ ชนิดสินค้าอ้อยโรงงาน

๑) พื้นที่เหมาะสม/ไม่เหมาะสม

(๑) เขตความเหมาะสม

ตำบลหนองโดน อำเภอหนองโดน มีพื้นที่ที่เหมาะสมสำหรับปลูกอ้อยโรงงาน จำนวน ๑๙,๓๗๙.๓๕ ไร่ โดยแบ่งเป็นพื้นที่ที่มีความเหมาะสมมาก (S๑) จำนวน ๐ ไร่ คิดเป็นร้อยละ ๐ พื้นที่เหมาะสมปานกลาง (S๒) จำนวน ๒,๕๗๓.๖๓ ไร่ คิดเป็นร้อยละ ๑๓.๒๘ พื้นที่เหมาะสมน้อย (S๓) จำนวน ๕๑๓.๕๓ ไร่ คิดเป็นร้อยละ ๒.๖๕ และพื้นที่ไม่เหมาะสม (N) จำนวน ๑๖,๒๙๒.๒๐ ไร่ คิดเป็นร้อยละ ๘๔.๐๗

ตารางที่ ๔๔ แสดงเขตความเหมาะสม(พื้นที่ศักยภาพ) สำหรับปลูกอ้อยโรงงาน อำเภอหนองโดน

ตำบล	พื้นที่ระดับความเหมาะสมสำหรับการปลูกอ้อยโรงงาน (ไร่)				รวมพื้นที่ทั้งหมด
	เหมาะสมมาก (S1)	เหมาะสมปานกลาง (S2)	เหมาะสมน้อย (S3)	ไม่เหมาะสม (N)	
หนองโดน	๐	๒,๕๗๓.๖๓	๕๑๓.๕๓	๑๖,๒๙๒.๒๐	๑๙,๓๗๙.๓๕

(ที่มา : ระบบแผนที่เกษตรเพื่อการบริหารจัดการเชิงรุก พ.ศ. ๒๕๖๖)

แผนที่แสดงความเหมาะสมสำหรับการปลูกอ้อยโรงงาน ตำบลหนองโดน อำเภอหนองโดน จังหวัดสระบุรี

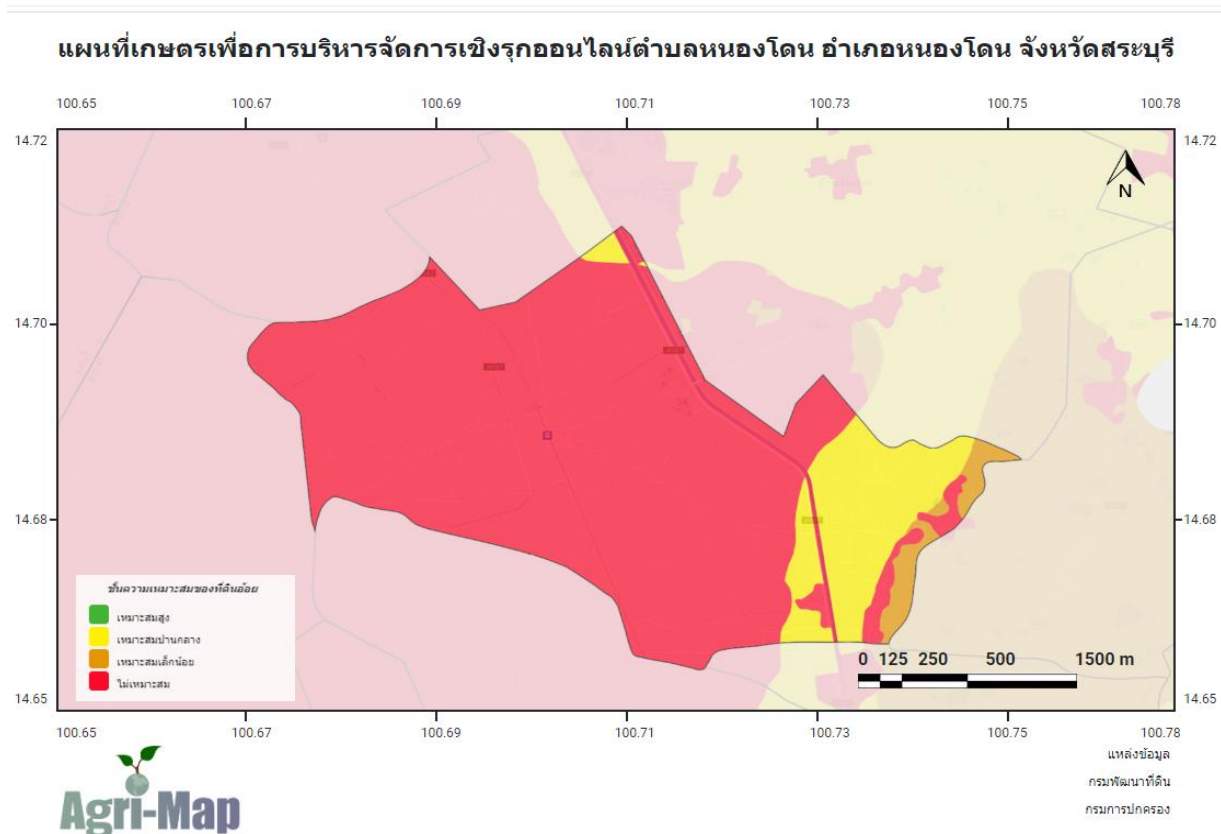

ภาพที่ ๔๓ แสดงเขตความเหมาะสม (พื้นที่ศักยภาพ) สำหรับปลูกอ้อยโรงงาน ตำบลหนองโดน อำเภอหนองโดน จังหวัดสระบุรี

(ที่มา : ระบบแผนที่เกษตรเพื่อการบริหารจัดการเชิงรุก พ.ศ. ๒๕๖๖)

แผนภูมิแสดงความเหมาะสมสำหรับการปลูกอ้อยโรงงาน ตำบลหนองโดน อำเภอนองโดน จังหวัดสระบุรี

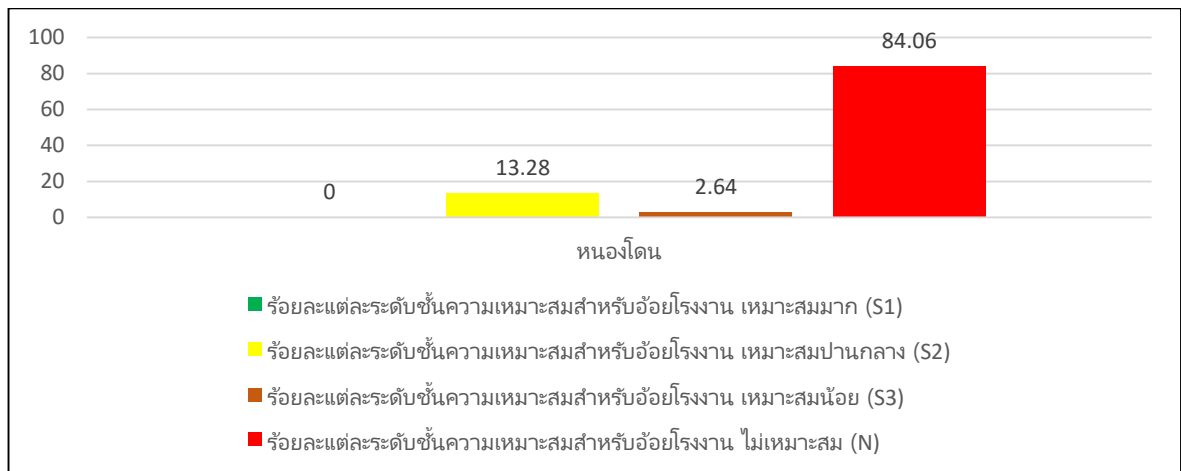

ภาพที่ ๔๔ แสดงร้อยละแต่ละระดับชั้นความเหมาะสมสำหรับอ้อยโรงงาน ตำบลหนองโดน อำเภอนองโดน จังหวัดสระบุรี

(ที่มา : ระบบแผนที่เกษตรเพื่อการบริหารจัดการเชิงรุก พ.ศ. ๒๕๖๖)

(๒) พื้นที่ปลูกอ้อยโรงงาน

ตำบลหนองโดน อำเภอนองโดน จังหวัดสระบุรี มีพื้นที่ปลูกอ้อยโรงงาน จำนวน ๔๗๔.๙๒ ไร่

ตารางที่ ๔๕ แสดงพื้นที่ปลูกอ้อยโรงงาน อำเภอนองโดน จังหวัดสระบุรี

ตำบล	พื้นที่ปลูกอ้อยโรงงาน (ไร่)
หนองโดน	๔๗๔.๙๒

(ที่มา : ระบบแผนที่เกษตรเพื่อการบริหารจัดการเชิงรุก พ.ศ. ๒๕๖๖)

แผนที่แสดงพื้นที่ปลูกอ้อยโรงงานตำบลหนองโดน อำเภอนองโดน จังหวัดสระบุรี

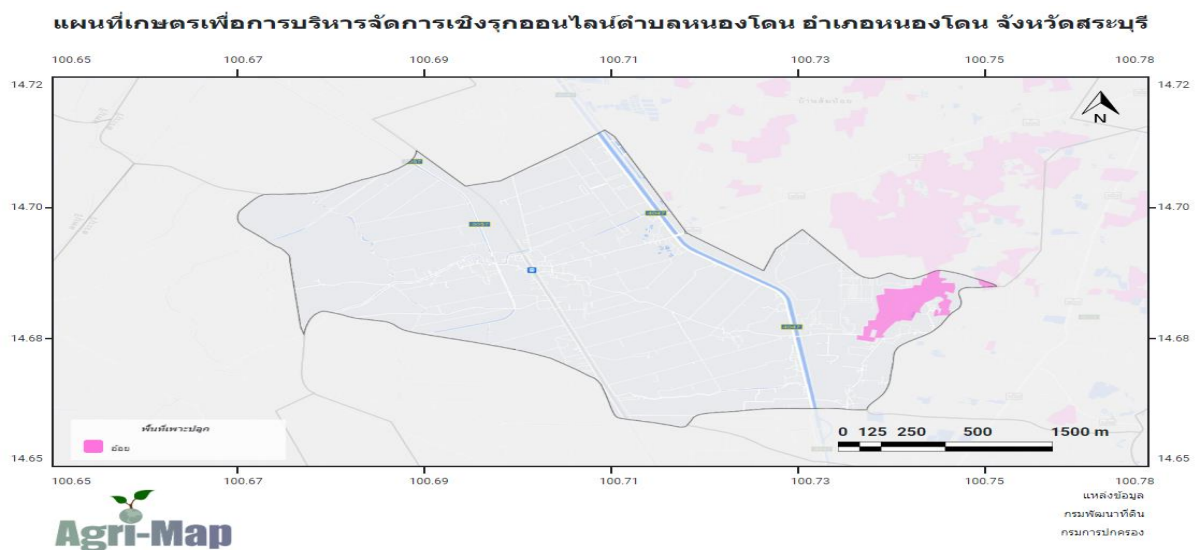

ภาพที่ ๔๕ แสดงพื้นที่ปลูกอ้อยโรงงาน (พื้นที่ปลูกจริง) ตำบลหนองโดน อำเภอนองโดน จังหวัดสระบุรี

(ที่มา : ระบบแผนที่เกษตรเพื่อการบริหารจัดการเชิงรุก พ.ศ. ๒๕๖๖)

(๓) พื้นที่ปลูกอ้อยโรงงานตามระดับชั้นความเหมาะสม

อำเภอหนองโดน มีพื้นที่ปลูกอ้อยโรงงานตามระดับชั้นความเหมาะสม จำนวน ๔๗๔.๙๒ ไร่ โดยแบ่งเป็นพื้นที่ที่มีความเหมาะสมมาก (S๑) จำนวน ๐ ไร่ คิดเป็นร้อยละ ๐ พื้นที่เหมาะสมปานกลาง (S๒) จำนวน ๓๙๖.๗๒ ไร่ คิดเป็นร้อยละ ๘๓.๕๓ พื้นที่เหมาะสมน้อย (S๓) จำนวน ๗๘.๒ ไร่ คิดเป็นร้อยละ ๑๖.๔๗ และพื้นที่ไม่เหมาะสม (N) จำนวน ๐ ไร่ คิดเป็นร้อยละ ๐

ตารางที่ ๔๖ แสดงพื้นที่ปลูกอ้อยโรงงานตามระดับชั้นความเหมาะสม ตำบลหนองโดน อำเภอหนองโดน จังหวัดสระบุรี

ตำบล	พื้นที่ปลูกตามระดับความเหมาะสมสำหรับการปลูกข้าวโพดเลี้ยงสัตว์ (ไร่)				
	เหมาะสมมาก (S1)	เหมาะสมปานกลาง (S2)	เหมาะสมน้อย (S3)	ไม่เหมาะสม (N)	รวมพื้นที่ทั้งหมด
หนองโดน	๐	๓๙๖.๗๒	๗๘.๒	๐	๔๗๔.๙๒

(ที่มา : ระบบแผนที่เกษตรเพื่อการบริหารจัดการเชิงรุก พ.ศ. ๒๕๖๖)

แผนที่แสดงพื้นที่ปลูกอ้อยโรงงานตามระดับชั้นความเหมาะสม อำเภอหนองโดน จังหวัดสระบุรี

แผนที่เกษตรเพื่อการบริหารจัดการเชิงรุกออนไลน์ตำบลหนองโดน อำเภอหนองโดน จังหวัดสระบุรี

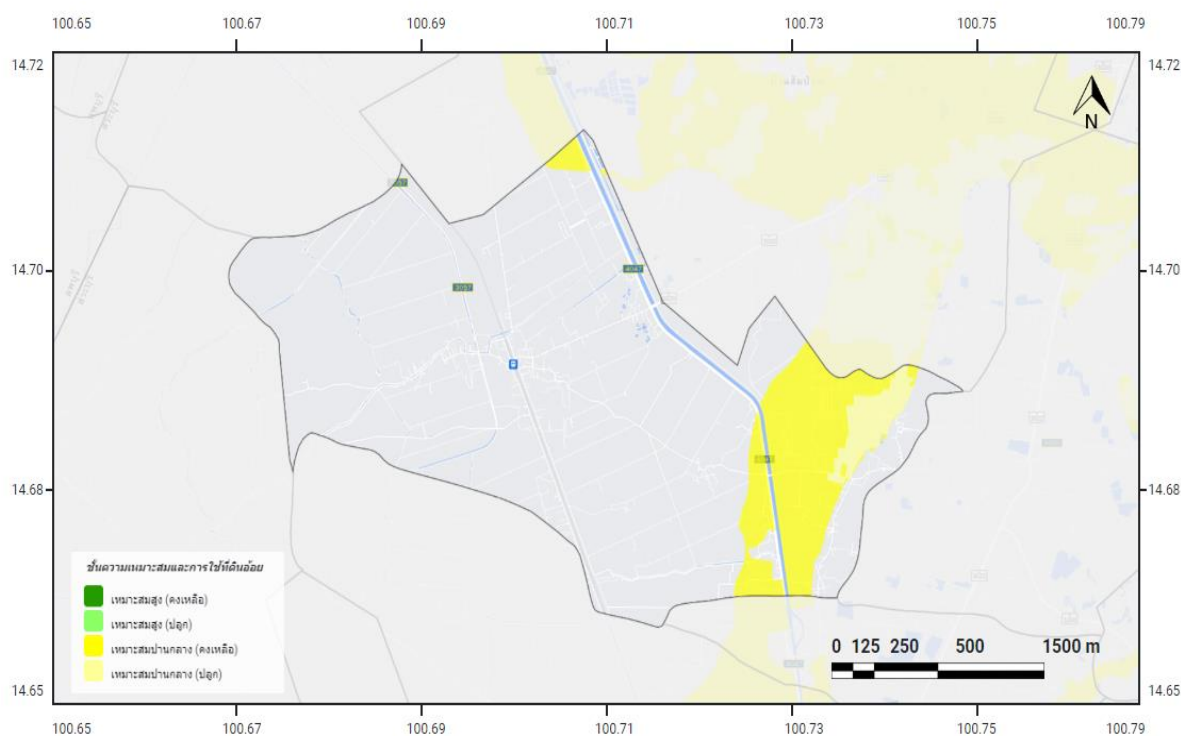

ภาพที่ ๔๖ แผนที่แสดงพื้นที่ปลูกอ้อยโรงงานตามระดับชั้นความเหมาะสม อำเภอหนองโดน

(ที่มา : ระบบแผนที่เกษตรเพื่อการบริหารจัดการเชิงรุก พ.ศ. ๒๕๖๖)

แผนภูมิแสดงพื้นที่ปลูกอ้อยโรงงานตามระดับชั้นความเหมาะสม อำเภอหนองโดน จังหวัดสระบุรี

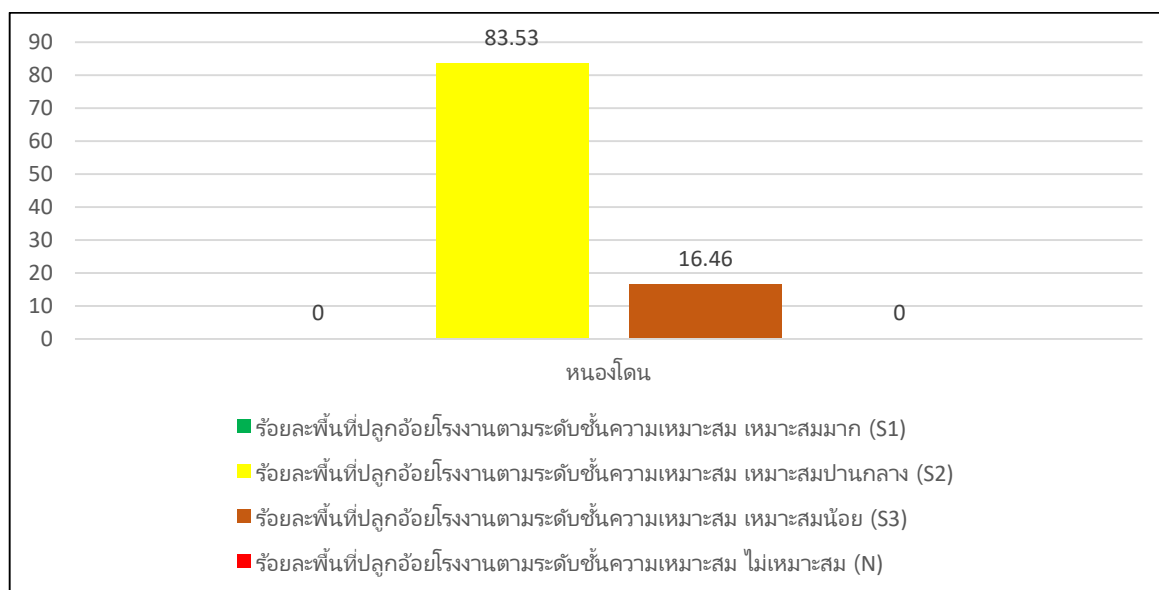

ภาพที่ ๔๗ แสดงร้อยละพื้นที่ปลูกอ้อยโรงงานตามระดับชั้นความเหมาะสม อำเภอหนองโดน (ที่มา : ระบบแผนที่เกษตรเพื่อการบริหารจัดการเชิงรุก พ.ศ. ๒๕๖๖)

๒) ปริมาณการผลิต

ตำบลหนองโดน อำเภอหนองโดน มีพื้นที่การปลูกอ้อยโรงงาน จำนวน ๒๘.๕๐ ไร่

๒ ครั้ง/เดือน

ตารางที่ ๔๗ แสดงปริมาณการปลูกอ้อยโรงงาน ตำบลหนองโดน อำเภอหนองโดน จังหวัดสระบุรี

ตำบล	ครัวเรือนเกษตรกร	พื้นที่ปลูก (ไร่)	พื้นที่เก็บเกี่ยว (ไร่)	ผลผลิต (ตัน)	ผลผลิตต่อไร่ (ตัน)
หนองโดน	๒	๒๘.๕๐	๒๘.๕๐	๔๒๗.๕๐	๑๕

(ที่มา : ระบบฐานข้อมูลทะเบียนเกษตรกรกลาง, พ.ศ. ๒๕๖๖)

แผนภูมิแสดงปริมาณการปลูกอ้อยโรงงาน ตำบลหนองโดน อำเภอหนองโดน จังหวัดสระบุรี

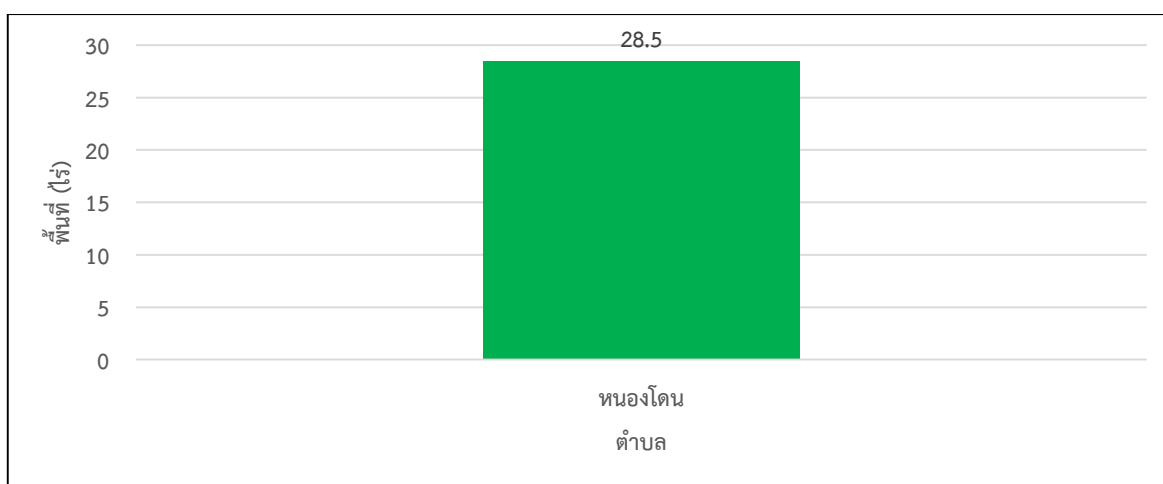

ภาพที่ ๔๘ แสดงปริมาณการปลูกอ้อยโรงงานตำบลหนองโดน อำเภอหนองโดน จังหวัดสระบุรี (ที่มา : สำนักงานเกษตรอำเภอหนองโดน, พ.ศ. ๒๕๖๖)

๓) สถานการณ์ใช้เทคโนโลยีการผลิต

(๑) การใช้พันธุ์ดี : เกษตรกรจะมีการใช้พันธุ์อ้อยที่มีอายุเหมาะสม (๘-๑๐ เดือน) และทนทานต่อการหักล้ม มีความต้านทานต่อโรคเหี่ยวเน่าแดง โรคใบขาว และเส้ดำ ให้ความหวานสูง โดยพันธุ์อ้อยที่เกษตรกรนิยมปลูก ได้แก่ ขอนแก่น ๓

(๒) การเตรียมดิน : เกษตรกรจะทำการไถพรวน จำนวน ๑-๒ ครั้ง ด้วยพาน ๓ หรือ พาน ๗ หรือเครื่องจอบหมุนมีความลึก ๓๐-๕๐ เซนติเมตร แล้วตากดินทิ้งไว้ ๗-๑๐ วัน จากนั้นจะไถยกร่องระยะ ๑-๑.๕ เมตร

(๓) การปลูก : เกษตรกรจะปลูกอ้อยช่วงประมาณเดือนพฤศจิกายนถึงกุมภาพันธ์ โดยปลูกในพื้นที่ที่น้ำไม่ท่วม ปลูกโดยใช้เครื่องปลูกที่ระยะห่างระหว่าง ท่อนพันธุ์ ๓๐-๕๐ ซม.

(๔) ระบบการให้น้ำ : เกษตรกรจะใช้การให้น้ำด้วยระบบน้ำหยด จำนวน ๒ ครั้ง คือ หลังจากลงท่อนพันธุ์เรียบร้อยแล้วทันที และอีก ๑๐-๑๕ วันหลังปลูก จากนั้นจะอาศัยน้ำฝนตามธรรมชาติ

(๕) การดูแลรักษา : นอกเหนือจากการใส่ปุ๋ยเคมีบำรุงอ้อยแล้ว ยังมีการใช้ปุ๋ยคอก เช่น ปุ๋ยขี้ไก่บำรุงดิน มีการใช้สารเคมีกำจัดวัชพืชในระยะก่อนที่อ้อยจะตั้งตัวได้ร่วมกับการใช้มือถอนกำจัดวัชพืช และมีการใช้ฮอร์โมนบำรุงพืชชนิดพ่นเพื่อบำรุงให้อ้อยมีคุณภาพดี ต้นสมบูรณ์และมีความหวานเพิ่มขึ้น

(๖) การใส่ปุ๋ย : เกษตรกรจะใส่ปุ๋ยจำนวน ๒ ครั้ง โดย ครั้งที่ ๑ อัตรา ๓๐-๕๐ กก./ไร่ เมื่ออ้อยอายุประมาณ ๑.๕-๒ เดือน ครั้งที่ ๒ อัตรา ๔๐ กก./ไร่ เมื่ออ้อยอายุประมาณ ๕-๖ เดือน โดยการโรยข้าวแฉะอ้อย

(๗) การเก็บเกี่ยว : เมื่ออายุอ้อยเหมาะสมที่ประมาณ ๑๐-๑๔ เดือน เกษตรกรจะทำการเก็บเกี่ยวอ้อยโดยการใส่รถเกี่ยวตัดเป็นท่อนและมีรถขนย้ายอ้อยมารอรับเพื่อส่งเข้าโรงงานทันที

(๘) การปฏิบัติหลังการเก็บเกี่ยว : อ้อยที่ตัดแล้วเกษตรกรจะส่งเข้าโรงงานในทันที หลังการตัดอ้อยแล้ว เกษตรกรมักจะไม่เผาใบอ้อยเพื่อรักษาความชื้นในดินและคุมวัชพืชในแปลง และปล่อยให้ท่อนอ้อยต่อไป

(๙) การป้องกันกำจัดโรคและแมลงศัตรู : เกษตรกรจะหมั่นตรวจแปลงปลูก หากพบโรคและแมลงรบกวนจะป้องกันกำจัดด้วยสารเคมีตามคำแนะนำหรือทำลายต้นที่เป็นโรคทิ้งทันที

๔) ปฏิทินการเพาะปลูก

เกษตรกรในอำเภอหนองโดน มีการปลูกอ้อยโรงงาน โดยเริ่มฤดูการปลูกตั้งแต่เดือนพฤศจิกายนถึงกุมภาพันธ์ โดยปลูกสูงสุดในเดือนพฤศจิกายน และเก็บเกี่ยวระหว่างเดือนกุมภาพันธ์ถึงเมษายน ซึ่งจะเก็บเกี่ยวสูงสุดในเดือนกุมภาพันธ์ สำหรับปฏิทินการเพาะปลูกอ้อยโรงงานของเกษตรกรในอำเภอหนองโดน จังหวัดสระบุรี มีดังนี้

ตารางที่ ๔๘ แสดงปฏิทินการเพาะปลูกอ้อยโรงงานในอำเภอหนองโดน จังหวัดสระบุรี

ชื่อสินค้า	ม.ค.	ก.พ.	มี.ค.	เม.ย.	พ.ค.	มิ.ย.	ก.ค.	ส.ค.	ก.ย.	ต.ค.	พ.ย.	ธ.ค.
อ้อยโรงงาน												

(ที่มา : สำนักงานเกษตรอำเภอหนองโดน, พ.ศ. ๒๕๖๖)

สัญลักษณ์



ช่วงฤดูปลูก

△ ปลูกสูงสุด



ช่วงฤดูเก็บเกี่ยว

▽ เก็บเกี่ยวสูงสุด

๕) ต้นทุนการผลิต

อำเภอหนองโดน มีพื้นที่ปลูกอ้อยโรงงานเฉพาะพื้นที่นอกเขตชลประทาน ซึ่งมีต้นทุนการผลิตอ้อยโรงงานสำหรับอ้อยที่ปลูกใหม่ เป็นเงิน ๙,๘๓๕ บาท/ไร่ และต้นทุนสำหรับอ้อยไว้ต่อ ๗,๓๙๕ บาท/ไร่

ตารางที่ ๔๙ แสดงต้นทุนการผลิตอ้อยโรงงาน ปี ๒๕๖๔ อำเภอหนองโดน จังหวัดสระบุรี

รายการ	ในเขตชลประทาน		นอกเขตชลประทาน		หมายเหตุ
			อ้อยปลูกใหม่	อ้อยต่อ	
ไถด้วยผาน ๓ หรือ ผาน ๗	-	-	๒๐๐	-	
ปลูกอ้อยด้วยเครื่องปลูก	-	-	๘๐๐	-	
ค่าท่อนพันธุ์อ้อย	-	-	๑,๔๔๐	-	
ให้น้ำด้วยระบบน้ำหยด	-	-	๑,๐๐๐	๑,๐๐๐	
กำจัดวัชพืชหลักปลูก	-	-	๒๐๐	๒๐๐	
ใส่ปุ๋ย ครั้งที่ ๑ (อายุอ้อย ๑.๕ เดือน)	-	-	๖๔๐	๖๔๐	
ค่าจ้างใส่ปุ๋ย (คนหว่าน)	-	-	๗๐	๗๐	
ฉีดฮอร์โมนบำรุงพืช (อายุ ๒ เดือน)	-	-	๑๕๐	๑๕๐	
ค่าจ้างฉีดฮอร์โมนบำรุงพืช	-	-	๖๐	๖๐	
ใส่ปุ๋ย ครั้งที่ ๒ (อายุอ้อย ๕-๖ เดือน)	-	-	๗๗๕	๗๗๕	
ค่าจ้างตัดอ้อย	-	-	๑,๕๐๐	๑,๕๐๐	
ค่าจ้างขนย้าย	-	-	๓,๐๐๐	๓,๐๐๐	
รวม	-	-	๙,๘๓๕	๗,๓๙๕	

(ที่มา : สำนักงานเกษตรอำเภอหนองโดน, พ.ศ. ๒๕๖๕)

๖) สถานการณ์การตลาด/วิธีการตลาด

การขายอ้อยโรงงานของเกษตรกร จะมีพ่อค้าหรือนายหน้าในท้องถิ่นใกล้เคียงมารับถึงภายในแปลงของเกษตรกร ซึ่งส่วนใหญ่จะเป็นพ่อค้า/นายหน้า จากโรงงานน้ำตาลในพื้นที่จังหวัดสระบุรีและจากจังหวัดสิงห์บุรี

(๑) วิธีการตลาด (เป็นวิถีตลาดที่เกิดขึ้นในอำเภอ)

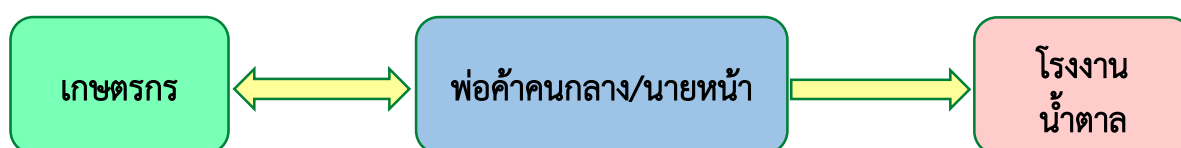

ภาพที่ ๔๙ แสดงวิธีการตลาดอ้อยโรงงาน อำเภอหนองโดน จังหวัดสระบุรี

(ที่มา : สำนักงานเกษตรอำเภอหนองโดน, พ.ศ. ๒๕๖๖)

(๒) แหล่งรับซื้อผลผลิต/ โรงงานแปรรูป

อำเภอหนองโดน จังหวัดสระบุรี ไม่มีจุดรับซื้ออ้อยโรงงาน แต่จะเป็นลักษณะของการที่มีพ่อค้าคนกลางหรือนายหน้ามารับซื้อในพื้นที่และนำไปส่งให้กับโรงงานน้ำตาลในพื้นที่จังหวัดสระบุรี และโรงงานน้ำตาลในจังหวัดสิงห์บุรี

แผนที่แสดงแหล่งรับซื้ออ้อยโรงงาน อำเภอหนองโดน

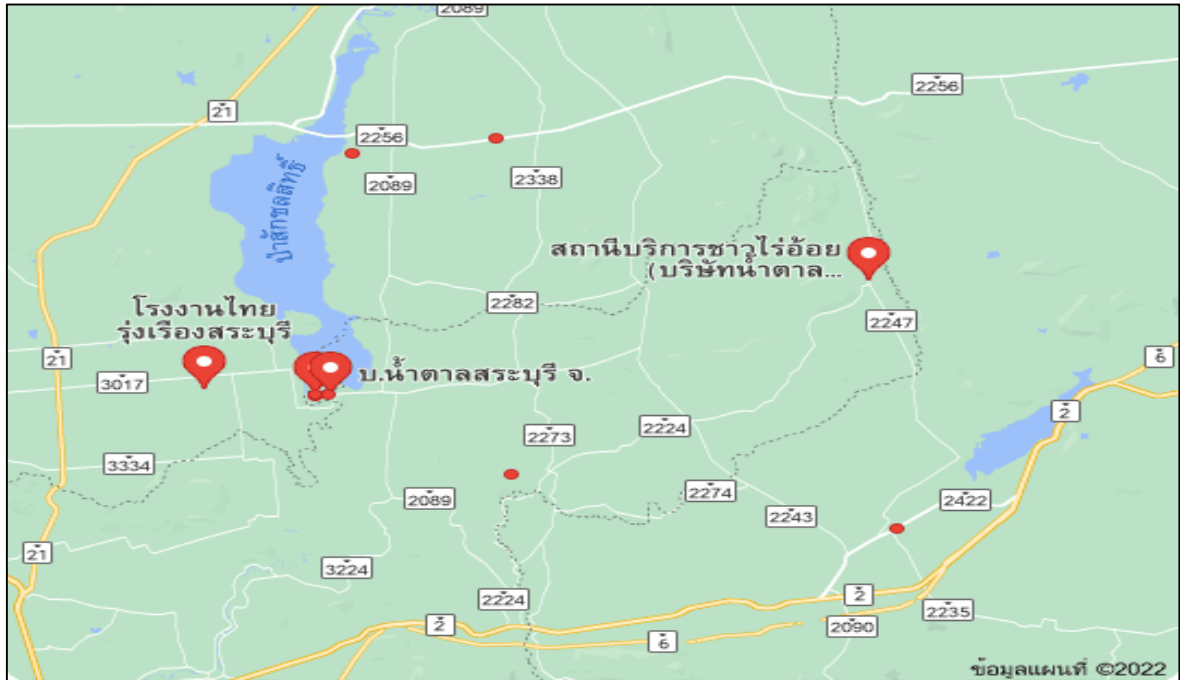

ภาพที่ ๕๐ แสดงแหล่งรับซื้ออ้อยโรงงาน อำเภอหนองโดน

(ที่มา : สำนักงานเกษตรอำเภอหนองโดน, พ.ศ. ๒๕๖)

๓) เกษตรกรต้นแบบในพื้นที่

อำเภอหนองโดน ยังไม่มีเกษตรกรที่เป็นต้นแบบในพื้นที่ ด้านการปลูกอ้อยโรงงาน

๒. ประเด็นปัญหา สภาพของปัญหาแนวทางการแก้ไข

ตารางที่ ๕๐ แสดงประเด็นปัญหา สภาพของปัญหาแนวทางการแก้ไข

ปัญหาและกลุ่มของปัญหา	สภาพของปัญหา	แนวทางการแก้ไข	หมู่บ้านและตำบลเป้าหมาย (พื้นที่/ชุมชนที่ประสบปัญหา)	ความสำคัญ เร่งด่วน
ด้านการผลิตสินค้าและการตลาด ๑. ราคาผลผลิตตกต่ำ ๒. ต้นทุนการผลิตมีมูลค่าสูงขึ้น	๑. ราคาผลผลิตข้าวตกต่ำ เกษตรกรไม่สามารถกำหนดราคาเองได้ ๒. ราคาปุ๋ย สารเคมี หรือปัจจัยการผลิตอื่นๆ ปรับราคาสูงขึ้นอย่างต่อเนื่อง	๑. พัฒนาคุณภาพผลผลิต โดยเก็บเกี่ยวที่อายุเหมาะสม ๒. ลดปริมาณการใช้สารเคมีที่ไม่จำเป็น และเกินขนาด การผสมปุ๋ยใช้เอง	ตำบลหนองโดน	มาก
ด้านเกษตรกรและองค์กรเกษตรกร ๑. เกษตรกรมีอายุมาก ๒. ความเข้มแข็งของกลุ่มหรือองค์กรเกษตรกร	๑. เกษตรกรส่วนใหญ่ในพื้นที่มีอายุมาก อยู่ในช่วง ๖๕ ปีขึ้นไป ๒. กลุ่มของเกษตรกรหรือองค์กรยังไม่มี ความเข้มแข็งมากพอ	๑. สร้างเสริมเกษตรกรรุ่นใหม่ขึ้นมาทดแทน ๒. ส่งเสริมให้เกิดการรวมกลุ่มทำกิจกรรมให้มากขึ้น เพื่อสร้างเสริมความเข้มแข็งให้กับกลุ่มเกษตรกร	ตำบลหนองโดน	ปานกลาง
ด้านการแปรรูปผลผลิตและผลิตภัณฑ์ ๑. เกษตรกรไม่ได้เก็บข้าวไว้บริโภค ในครัวเรือน ๒. เกษตรกรไม่ได้ผลิตเมล็ดพันธุ์ใช้เอง	๑. เกษตรกรเน้นการปลูกข้าวเพื่อขาย ให้กับโรงสี ซึ่งเป็นพันธุ์ข้าวที่ไม่นิยม รับประทานในท้องถิ่น ๒. เกษตรกรไม่นิยมผลิตเมล็ดพันธุ์ข้าวไว้ใช้เอง	๑. อบรมให้ความรู้ด้านการผลิตข้าว เพื่อไว้สำหรับ บริโภคภายในครัวเรือนหรือจำหน่ายเองโดยไม่ผ่าน พ่อค้าคนกลางและตรงกับความต้องการของ ท้องถิ่น ๒. ผลิตเมล็ดพันธุ์ข้าวเพื่อจำหน่าย หรือใช้ปลูกเองใน ท้องถิ่น	ตำบลหนองโดน	ปานกลาง

๓. การจัดทำ TOWS Matrix

๓.๑ การวิเคราะห์ TOWS Matrix ของตำบลหนองโดน อำเภอหนองโดน จังหวัดสระบุรี

ตารางที่ ๕๑ แสดงการวิเคราะห์ตาราง TOWS Matrix

	จุดแข็ง (S)	จุดอ่อน (W)
	๑. ดินมีความอุดมสมบูรณ์เหมาะสมกับการปลูกข้าว ๒. ผู้บริหารการผลิตพืชเป็นเกษตรกรเอง ๓. เกษตรกรมีองค์ความรู้ในการผลิตข้าว ๔. เกษตรกรมีความสามารถผลิตเมล็ดพันธุ์ข้าวที่มีคุณภาพได้	๑. เกษตรกรไม่มีการรวมกลุ่ม ๒. ขาดแหล่งน้ำเพื่อการเกษตร หรือปริมาณน้ำที่ไม่เพียงพอตลอดทั้งปี ๓. ไม่มีการพักดิน ทำให้เกิดโรคและแมลงรบกวนพืชได้ง่าย ๔. เกษตรกรนิยมปลูกพืชเชิงเดี่ยว ๕. เกษตรกรขาดความรู้เรื่องการใช้สารเคมีและสารชีวภาพที่ถูกต้อง
โอกาส (O)	กลยุทธ์เชิงรุก (SO)	กลยุทธ์เชิงแก้ไข (WO)
๑. มีหน่วยงานภาครัฐและเอกชนให้การสนับสนุน ๒. มีแหล่งเงินกู้ดอกเบี้ยต่ำในพื้นที่ ๓. มีแหล่งรับซื้อผลผลิตในพื้นที่หรือพื้นที่ใกล้เคียง ภาครัฐ และเอกชน	๑. ส่งเสริมให้เกษตรกรมีมาตรฐานการผลิตข้าวที่มีคุณภาพ (S๓O๑) ๒. ส่งเสริมให้มีการทำแปลงขยายเมล็ดพันธุ์ข้าว (S๔O๑O๓) ๓. สนับสนุนแหล่งเงินทุนให้กับเกษตรกร (S๒O๓)	๑. ส่งเสริมให้เกิดการรวมกลุ่มในรูปแบบที่เหมาะสม (W๑O๑) ๒. ถ่ายทอดความรู้การผลิตพืชปลอดภัย/การใช้สารเคมีที่ถูกต้อง ปลอดภัย และการผลิตสารชีวภัณฑ์ (W๕O๑) ๓. ส่งเสริมให้เกษตรกรชุดบ่อกักเก็บน้ำเพื่อการเกษตรไว้ใช้เอง (W๒O๑O๒) ๔. ส่งเสริมการปลูกพืชหลากหลาย เพื่อลดภาวะความเสี่ยงที่จะเกิดขึ้น (W๔O๑) ๕. ส่งเสริมให้เกษตรกรปลูกพืชใช้น้ำน้อยทดแทน (W๒O๑)
ภัยคุกคาม (T)	กลยุทธ์เชิงป้องกัน (ST)	กลยุทธ์เชิงรับ (WT)
๑. ราคาผลผลิตทางการเกษตรตกต่ำ ๒. ราคาปัจจัยการผลิต ที่เพิ่มสูงขึ้น ๓. ภัยพิบัติต่าง ๆ เช่น ฝนแล้ง น้ำท่วม โรคและแมลง ฯลฯ ๔. ขาดงบประมาณในการสนับสนุนอย่างต่อเนื่อง	๑. ส่งเสริมการแปรรูปผลิตภัณฑ์จากข้าวให้มีมูลค่าเพิ่ม (S๓T๑) ๒. ส่งเสริมให้เกษตรกรผลิตเมล็ดพันธุ์ข้าวที่มีคุณภาพ (S๔T๑) ๓. ส่งเสริมให้ความรู้ในการในการผลิตปุ๋ยสั่งตัด และการใช้สารชีวภัณฑ์ (S๓O๒O๓)	๑. ส่งเสริมให้เกษตรกรทำการเกษตรแบบผสมผสาน (W๕T๑) ๒. ส่งเสริมการปลูกพืชหลากหลาย เพื่อลดภาวะความเสี่ยงที่จะเกิดขึ้น (W๔T๑) ๓. ส่งเสริมให้เกิดการรวมกลุ่ม เพื่อสร้างอำนาจในการต่อรอง (W๑T๑)

๓.๒ การกำหนดกลยุทธ์ที่ได้จากการทำ TOWS Matrix ดังนี้

๑. กลยุทธ์เชิงรุก

- ๑.๑ ส่งเสริมให้เกษตรกรมีมาตรฐานการผลิตข้าวที่มีคุณภาพ
- ๑.๒ ส่งเสริมให้มีการทำแปลงขยายเมล็ดพันธุ์ข้าว
- ๑.๓ สนับสนุนแหล่งเงินทุนให้กับเกษตรกร

๒. กลยุทธ์เชิงแก้ไข

๒.๑ ส่งเสริมให้เกิดการรวมกลุ่มในรูปแบบที่เหมาะสม

๒.๒ ถ่ายทอดความรู้การผลิตพืชปลอดภัย/การใช้สารเคมีที่ถูกต้อง ปลอดภัย และการผลิตสารชีวภัณฑ์

๒.๓ ส่งเสริมให้เกษตรกรขุดบ่อกักเก็บน้ำเพื่อการเกษตรไว้ใช้เอง

๒.๔ ส่งเสริมการปลูกพืชหลากหลาย เพื่อลดภาวะความเสี่ยงที่จะเกิดขึ้น

๒.๕ ส่งเสริมให้เกษตรกรปลูกพืชใช้น้ำน้อยทดแทน

๓. กลยุทธ์เชิงป้องกัน

๓.๑ ส่งเสริมการแปรรูปผลิตภัณฑ์จากข้าวให้มีมูลค่าเพิ่ม

๓.๒ ส่งเสริมให้เกษตรกรผลิตเมล็ดพันธุ์ข้าวที่มีคุณภาพ

๓.๓ ส่งเสริมให้ความรู้ในการในการผลิตปุ๋ยสั่งตัด และ การใช้สารชีวภัณฑ์

๔. กลยุทธ์เชิงรับ

๔.๑ ส่งเสริมให้เกษตรกรทำการเกษตรแบบผสมผสาน

๔.๒ ส่งเสริมการปลูกพืชหลากหลาย เพื่อลดภาวะความเสี่ยงที่จะเกิดขึ้น

๔.๓ ส่งเสริมให้เกิดการรวมกลุ่ม เพื่อสร้างอำนาจในการต่อรอง

บทที่ ๓ ทิศทาง/แนวทางการพัฒนา

๑. แนวทางการพัฒนา

๑.๑ พัฒนาการผลิตรายสินค้า

๑.๑.๑ ข้าว

๑) เป้าหมาย/เป้าประสงค์

- เกษตรกรแปลงใหญ่ข้าวตำบลหนองโดนได้รับองค์ความรู้ในด้านการผลิตข้าวและเมล็ดพันธุ์ข้าวที่มีคุณภาพและได้มาตรฐาน และสามารถขยายผลไปยังเกษตรกรในพื้นที่ต่อไปได้
- เกษตรกรสามารถลดต้นทุน และสร้างมูลค่าเพิ่มจากการผลิตข้าวได้

๒) กลยุทธ์/วิธีการดำเนินงาน

กลยุทธ์ที่ ๑ กลยุทธ์ส่งเสริมให้เกษตรกรมีมาตรฐานการผลิตข้าวและเมล็ดพันธุ์ข้าวที่มีคุณภาพ

โครงการที่ ๑ เปลี่ยนข้าวเปลือกให้เป็นข้าวปลูก

กลยุทธ์ที่ ๒ กลยุทธ์ส่งเสริมให้ความรู้ในการในการผลิตปุ๋ยสั่งตัด และการใช้สารชีวภัณฑ์

โครงการที่ ๑ พลิกฟื้น คืนชีวิต ชวนา อำเภอหนองโดน

๑.๑.๒ พืชสมุนไพร

๑) เป้าหมาย/เป้าประสงค์

- เกษตรกรได้รับองค์ความรู้ในการปลูกพืชสมุนไพรให้มีคุณภาพและได้รับมาตรฐาน

๒) กลยุทธ์/วิธีการดำเนินงาน

กลยุทธ์ที่ ๓ ส่งเสริมการปลูกพืชหลากหลาย เพื่อลดภาวะความเสี่ยงที่จะเกิดขึ้น

โครงการที่ ๑ อบรมเกษตรกรผู้ผลิตพืชและสมุนไพรเข้าสู่ระบบมาตรฐาน GAP

๑.๑.๓ แตงโม

๑) เป้าหมาย/เป้าประสงค์

- เกษตรกรได้รับองค์ความรู้ในการปลูกแตงโมให้มีคุณภาพและได้รับมาตรฐาน และการเชื่อมโยงตลาด
- เครือข่ายผู้ปลูกแตงโมที่มีคุณภาพในพื้นที่อำเภอหนองโดน

๒) กลยุทธ์/วิธีการดำเนินงาน

กลยุทธ์ที่ ๓ ส่งเสริมการปลูกพืชหลากหลาย เพื่อลดภาวะความเสี่ยงที่จะเกิดขึ้น

โครงการที่ ๑ จัดเวทีแลกเปลี่ยนเรียนรู้เชื่อมโยงเครือข่ายการผลิตแตงโมหวานหนองโดนให้ปลอดภัยและได้มาตรฐาน GAP

๑.๒ พัฒนาเกษตรกร/กลุ่ม/องค์กร

๑.๒.๑ Smart Farmer

๑) เป้าหมาย/เป้าประสงค์

- พัฒนาศักยภาพศักยภาพของเกษตรกรให้เป็น Smart Farmer

๒) กลยุทธ์/วิธีการดำเนินงาน

กลยุทธ์ที่ ๑ กลยุทธ์ส่งเสริมให้เกษตรกรทำการเกษตรแบบผสมผสาน

โครงการที่ ๑ พัฒนาศักยภาพเกษตรกรต้นแบบอำเภอหนองโดน

๑.๓ พัฒนาพื้นที่และทรัพยากรการเกษตร

๑.๓.๑ ที่ดิน

๑) เป้าหมาย/เป้าประสงค์

- เกษตรกรได้รับองค์ความรู้ในการพัฒนาพื้นที่และรักษาทรัพยากรการเกษตร

๒) กลยุทธ์/วิธีการดำเนินงาน

กลยุทธ์ที่ ๑ กลยุทธ์ส่งเสริมให้ความรู้ในการในการผลิตปุ๋ยสั่งตัด และการใช้สาร

ชีวภัณฑ์

โครงการที่ ๑ เวทีแลกเปลี่ยนเรียนรู้การหยุดเผาในพื้นที่การเกษตร

๑.๔ พัฒนาการแปรรูปผลผลิตและพัฒนาผลิตภัณฑ์

๑.๔.๑ วิทยาลัยชุมชนกลุ่มแปลงใหญ่ข้าว

๑) เป้าหมาย/เป้าประสงค์

- พัฒนาผลิตภัณฑ์ และสร้างมูลค่าเพิ่มให้กับวิสาหกิจชุมชน

๒) กลยุทธ์/วิธีการดำเนินงาน

กลยุทธ์ที่ ๒ กลยุทธ์ส่งเสริมการแปรรูปผลิตภัณฑ์จากข้าวให้มีมูลค่าเพิ่ม

โครงการที่ ๑ การต่อยอดผลิตภัณฑ์ และสร้างมูลค่าเพิ่มจากข้าว

๒. ตารางสรุปโครงการและงบประมาณตามแผนพัฒนาการเกษตรระดับอำเภอ/ตำบล

ประเภท/ ด้าน	โครงการ	วัตถุประสงค์	เป้าหมาย	พื้นที่ ดำเนินการ	วิธีดำเนินงาน	ปริมาณงาน/งบประมาณ										ผู้รับ ผิดชอบ
						ปี ๒๕๖๖		ปี ๒๕๖๗		ปี ๒๕๖๘		ปี ๒๕๖๙		ปี ๒๕๗๐		
						งาน	งปม.	งาน	งปม.	งาน	งปม.	งาน	งปม.	งาน	งปม.	
พัฒนา การผลิต สินค้า	๑. โครงการเปลี่ยนข้าวเปลือกให้เป็นข้าวปลูก	เพื่อเพิ่มมูลค่าของผลผลิต	เกษตรกร	อำเภอหนองโดน	อบรม/สนับสนุนปัจจัยการผลิต		๓๕,๐๐๐		๓๕,๐๐๐		๓๕,๐๐๐		๓๕,๐๐๐		๓๕,๐๐๐	สนง.กษอ.หนองโดน
	๒. โครงการพลิกฟื้น คืนชีวิตชาวนา อำเภอหนองโดน	เพื่อลดต้นทุนการผลิต	เกษตรกร	อำเภอหนองโดน	อบรม/สนับสนุนปัจจัยการผลิต		๑๐๐,๐๐๐		๑๐๐,๐๐๐		๑๐๐,๐๐๐		๑๐๐,๐๐๐		๑๐๐,๐๐๐	สนง.กษอ.หนองโดน
	๓. โครงการอบรมเกษตรกรผู้ผลิตพืชและสมุนไพรเข้าสู่ระบบมาตรฐาน GAP	เพื่อผลิตพืชสมุนไพรที่มีคุณภาพ และมาตรฐาน	เกษตรกร	อำเภอหนองโดน	อบรม/สนับสนุนปัจจัยการผลิต		๓๘,๖๐๐		๓๘,๖๐๐		๓๘,๖๐๐		๓๘,๖๐๐		๓๘,๖๐๐	สนง.กษอ.หนองโดน
	๔. โครงการ จัดเวทีแลกเปลี่ยนเรียนรู้เชื่อมโยงเครือข่ายการผลิตแตงโมหวานหนองโดนให้ปลอดภัยและได้มาตรฐาน GAP	เพื่อสร้างเครือข่ายในการผลิตแตงโมที่มีคุณภาพ	เกษตรกร	อำเภอหนองโดน	อบรม/สนับสนุนปัจจัยการผลิต		๕๒,๐๐๐		๕๒,๐๐๐		๕๒,๐๐๐		๕๒,๐๐๐		๕๒,๐๐๐	สนง.กษอ.หนองโดน
พัฒนา เกษตรกร/ กลุ่ม/ องค์กร	๑. โครงการพัฒนาศักยภาพผู้นำด้านการเกษตรอำเภอหนองโดน	เพื่อสร้างเครือข่ายในการช่วยงานด้านการเกษตรในพื้นที่	เกษตรกร	อำเภอหนองโดน	อบรม		๗๒,๐๐๐		๗๒,๐๐๐		๗๒,๐๐๐		๗๒,๐๐๐		๗๒,๐๐๐	สนง.กษอ.หนองโดน
พัฒนาพื้นที่ ทรัพยากร การเกษตร	๑. โครงการเวทีแลกเปลี่ยนเรียนรู้การหยุดเผาในพื้นที่การเกษตร	เพื่อส่งเสริมการหยุดเผาในพื้นที่การเกษตรให้กับเกษตรกรในพื้นที่	เกษตรกร	อำเภอหนองโดน	อบรม		๒๒,๐๐๐		๒๒,๐๐๐		๒๒,๐๐๐		๒๒,๐๐๐		๒๒,๐๐๐	สนง.กษอ.หนองโดน
การแปรรูป ผลผลิต และพัฒนา ผลิตภัณฑ์	๑. โครงการการต่อยอดผลิตภัณฑ์ และสร้างมูลค่าเพิ่มจากข้าว	เพื่อพัฒนาผลิตภัณฑ์ใหม่ และสร้างมูลค่าเพิ่มให้กับเกษตรกร	เกษตรกร	อำเภอหนองโดน	อบรม/สนับสนุนปัจจัยการผลิต		๒๗,๐๐๐		๒๗,๐๐๐		๒๗,๐๐๐		๒๗,๐๐๐		๒๗,๐๐๐	สนง.กษอ.หนองโดน
รวม							๓๔๖,๖๐๐		๓๔๖,๖๐๐		๓๔๖,๖๐๐		๓๔๖,๖๐๐		๓๔๖,๖๐๐	

บรรณานุกรม

แผนการพัฒนากาารเกษตรระดับอำเภอ อำเภอหนองโดน ปี ๒๕๖๑-๒๕๖๔ (ฉบับทบทวนปี ๒๕๖๔)

แผนพัฒนาอำเภอหนองโดน ๕ ปี พ.ศ. ๒๕๖๖-๒๕๗๐

แผนพัฒนาจังหวัดสระบุรี พ.ศ. ๒๕๖๑-๒๕๖๕ (ฉบับทบทวน)

กรมพัฒนาที่ดิน. ๒๕๖๑. รายงานโครงการจัดทำแผนที่แสดงความลาดชันของพื้นที่เพื่อการพัฒนาที่ดิน
จังหวัดสระบุรี

สำนักสำรวจดินและวางแผนการใช้ที่ดิน. ๒๕๔๘. มหัทศจรรย์พันธุ์ดิน. กรมพัฒนาที่ดิน
กระทรวงเกษตรและสหกรณ์

ภาคผนวก

โครงการเปลี่ยนข้าวเปลือกให้เป็นข้าวปลูก

หลักการและเหตุผล

อำเภอหนองโดนมีพื้นที่ จำนวน ๕๕,๐๕๐.๐๐ ไร่ โดยประชาชนส่วนใหญ่ประกอบอาชีพเกษตรกรรมเป็นอาชีพหลักของประชาชนในอำเภอหนองโดน โดยมีครัวเรือนภาคการเกษตร จำนวน ๑,๖๗๑ ครัวเรือน จากครัวเรือนทั้งหมด ๑๓,๙๑๒ ครัวเรือน โดยคิดเป็นร้อยละ ๑๒ โดยข้าวเป็นพืชเศรษฐกิจหลัก มีพื้นที่เพาะปลูก จำนวน ๓๖,๖๘๗.๕๐ ไร่ เทียบเป็นร้อยละ ๖๖.๖๔ ของพื้นที่อำเภอหนองโดน และจากสถานะสถานการณ์เศรษฐกิจโลกที่เปลี่ยนแปลงไป ส่งผลให้ปัจจัยการผลิตในภาคการเกษตรปรับตัวสูงขึ้นอย่างมากซึ่งส่งผลกระทบต่อเกษตรกรที่ต้องแบกรับต้นทุนที่สูงขึ้น ในราคาขายผลผลิตที่เท่าเดิม

ในกระบวนการผลิตข้าวของเกษตรกรในอำเภอหนองโดน เป็นการเน้นจำหน่ายให้กับโรงสี ซึ่งทำให้ไม่สามารถกำหนดราคาในการขายได้ โดยราคาที่จำหน่ายข้าวจะเป็นในส่วนของราคาตามกลไกของตลาด โดยหักลบต้นทุนการผลิตกับราคาที่จำหน่ายให้กับโรงสีเกษตรกรจะเหลือกำไรที่น้อยมาก การปรับเปลี่ยนการทำนาจากการทำข้าวเปลือกมาเป็นข้าวปลูก จึงเป็นอีกทางเลือกที่จะเพิ่มรายได้ให้กับเกษตรกรในพื้นที่อำเภอหนองโดน เนื่องจากข้าวปลูกมีราคาที่สูงถึง ๑๓,๐๐๐ บาท/ตัน หากเกษตรกรมีการปรับเปลี่ยนจะมีกำไรที่เพิ่มจากการขายข้าวเปลือก มากถึง ๔,๐๐๐ บาท/ตัน สำนักงานเกษตรอำเภอหนองโดน ได้ร่วมมือกับศูนย์เมล็ดพันธุ์ข้าวลพบุรี ในการดำเนินการส่งเสริมเพิ่มพื้นที่โดยเน้นการปรับเปลี่ยนการทำนาเพื่อจำหน่ายผลผลิตเข้าโรงสีมาเป็นการเปลี่ยนข้าวเปลือกให้เป็นข้าวปลูกโดยเน้นการผลิตเมล็ดพันธุ์ข้าวที่มีคุณภาพได้มาตรฐาน GAP ซึ่งคาดว่าจะสร้างรายได้ให้กับเกษตรกร อีกทั้งยังมีแหล่งจำหน่ายผลผลิตที่แน่นอน และไม่ต้องเสี่ยงกับกลไกของราคาในตลาดอีกด้วย

วัตถุประสงค์

๑. เพื่อยกระดับความรู้ของเกษตรกรด้านการผลิตเมล็ดพันธุ์ข้าวให้ได้มาตรฐาน
๒. เพื่อสร้างรายได้เพิ่มให้กับเกษตรกรในพื้นที่

เป้าหมายของโครงการ

เกษตรกรแปลงใหญ่ตำบลหนองโดน อำเภอหนองโดน จังหวัดสระบุรี และขยายผลไปยังเกษตรกรรายอื่นๆ ในพื้นที่อำเภอหนองโดน

ระยะเวลาดำเนินการ

เดือนตุลาคม ๒๕๖๕ – กันยายน ๒๕๖๖

วิธีดำเนินการ

๑. ประชุมกลุ่มเกษตรกรเพื่อชี้แจงรายละเอียดการดำเนินโครงการ พร้อมรับสมัครเกษตรกรที่สนใจเข้าร่วมโครงการฯ
๒. จัดกระบวนการแลกเปลี่ยนเรียนรู้ “การผลิตเมล็ดพันธุ์ข้าว” จำนวน ๔ ครั้ง
๓. ติดตามให้คำแนะนำและประเมินผล

สถานที่ดำเนินการ

ที่ทำการแปลงใหญ่ข้าวตำบลหนองโดน อำเภอหนองโดน จังหวัดสระบุรี

ผู้รับผิดชอบโครงการ

สำนักงานเกษตรอำเภอหนองโดน ร่วมกับศูนย์เมล็ดพันธุ์ข้าวลพบุรี

งบประมาณ

โครงการเปลี่ยนข้าวเปลือกให้เป็นข้าวปลูก จัดกระบวนการแลกเปลี่ยนเรียนรู้ จำนวน ๔ ครั้ง

๑. ค่าอาหารว่างและเครื่องดื่ม จำนวน ๓๐ รายๆ ละ ๒ มื้อ ๆ ละ ๒๕ บาท จำนวน ๔ ครั้ง
เป็นเงิน ๖,๐๐๐ บาท
 ๒. ค่าอาหารกลางวัน จำนวน ๓๐ รายๆ ละ ๑ มื้อ ๆ ละ ๑๐๐ บาท จำนวน ๕ ครั้ง
เป็นเงิน ๑๒,๐๐๐ บาท
 ๓. ค่าสมนาคุณวิทยากร จำนวน ๑๖ ชั่วโมงๆละ ๕๐๐ บาท เป็นเงิน ๘,๐๐๐ บาท
 ๔. ค่าวัสดุอุปกรณ์ประกอบการแลกเปลี่ยนเรียนรู้ เป็นเงิน ๖,๐๐๐ บาท
 ๕. ค่าบริหารจัดการ และติดตามการดำเนินงานโครงการฯ เป็นเงิน ๓,๐๐๐ บาท
- รวมเป็นเงินทั้งสิ้น ๓๕,๐๐๐ บาท (สามหมื่นห้าพันบาทถ้วน)**

ผลผลิต ผลลัพธ์ ตัวชี้วัด

ผลผลิต (output)

เกษตรกรจำนวน ๓๐ ราย ได้รับการพัฒนาความรู้ในเรื่องการผลิตเมล็ดพันธุ์ข้าวที่มีคุณภาพ ได้รับมาตรฐาน

ผลลัพธ์ (outcome)

เกษตรกรผู้เข้าร่วมโครงการสามารถนำความรู้ไปประยุกต์ใช้กับเทคโนโลยีของตนเองในการเพิ่มประสิทธิภาพการผลิตเมล็ดพันธุ์ข้าว ผลผลิตเฉลี่ยเพิ่มขึ้น และมีความพร้อมที่จะเข้าสู่ระบบส่งเสริมการเกษตรแบบแปลงใหญ่

ตัวชี้วัด

เกษตรกรที่ร่วมโครงการ ไม่น้อยกว่าร้อยละ ๖๐ สามารถผลิตเมล็ดพันธุ์ข้าวที่มีคุณภาพ ได้รับรองมาตรฐาน GAP

โครงการ พลิกฟื้น คืนชีวิต ชาวนา อำเภอนองโตน

หลักการและเหตุผล

อำเภอนองโตนมีพื้นที่ จำนวน ๕๕,๐๕๐.๐๐ ไร่ โดยประชาชนส่วนใหญ่ประกอบอาชีพเกษตรกรรมเป็นอาชีพหลักของประชาชนในอำเภอนองโตน โดยมีครัวเรือนภาคการเกษตร จำนวน ๑,๖๗๑ ครัวเรือน จากครัวเรือนทั้งหมด ๑๓,๙๑๒ ครัวเรือน โดยคิดเป็นร้อยละ ๑๒ โดยข้าวเป็นพืชเศรษฐกิจหลัก มีพื้นที่เพาะปลูก จำนวน ๓๖,๖๘๗.๕๐ ไร่ เทียบเป็นร้อยละ ๖๖.๖๔ ของพื้นที่อำเภอนองโตน และจากสถานะสถานการณ์เศรษฐกิจโลกที่เปลี่ยนแปลงไป ส่งผลให้ปัจจัยการผลิตในภาคการเกษตรปรับตัวสูงขึ้นอย่างมากซึ่งส่งผลกระทบต่อเกษตรกรที่ต้องแบกรับต้นทุนที่สูงขึ้น ในราคาขายผลผลิตที่เท่าเดิม ทำให้เกษตรกรประสบปัญหาหนี้สินครัวเรือนมากขึ้น โดยข้อมูลจากรณาคารเพื่อการเกษตรและสหกรณ์การเกษตร พบว่าในปี ๒๕๖๕ เกษตรกรในพื้นที่อำเภอนองโตน มีหนี้สินมากกว่า ๒๖๕ ล้านบาท เพิ่มขึ้นจากปี ๒๕๖๔ ถึงร้อยละ ๓

อำเภอนองโตน เป็นหน่วยงานต้องบำบัดทุกข์ บำรุงสุข เพื่อแก้ไขปัญหาความเดือดร้อนของประชาชนในทุกมิติ โดยบูรณาการความร่วมมือของทุกภาคส่วน ในการขับเคลื่อนภารกิจของรัฐบาลกระทรวง กรม ต่างๆ นำไปสู่การปฏิบัติหรือการพัฒนาในระดับพื้นที่ (Area Based) ตั้งแต่ระดับจังหวัด อำเภอ ถึงระดับหมู่บ้าน และจากปัญหาปัจจัยการผลิตที่สูงขึ้น เชื่อมโยงมามีผลกระทบต่อปัญหาหนี้สินครัวเรือนของประชาชน โดยสาเหตุของปัญหามาจากราคาของปัจจัยการผลิตที่สูงขึ้น ได้แก่ ปุ๋ยเคมี สารเคมีที่ใช้ป้องกันกำจัดแมลง และสารกำจัดวัชพืช อีกทั้งราคาน้ำมันที่สูงขึ้นอย่างต่อเนื่อง ทั้งที่ราคาขายผลผลิตยังเท่าเดิม ทำให้เกษตรกรประสบภาวะขาดทุนและได้รับความเดือดร้อนในทุกมิติ อีกทั้งปัญหาสุขภาพเสื่อมโทรมจากการใช้สารเคมีในแปลงนาประกอบกับ วิถีทำนาศสมัยใหม่ มีการเผาตอซังข้าวก่อให้เกิดมลภาวะทางอากาศทำลายสิ่งแวดล้อมและระบบทางเดินหายใจของประชาชนในบริเวณใกล้เคียง ซึ่งได้รับความเดือดร้อนเป็นอย่างมาก ดังนั้นเพื่อเป็นการช่วยเหลือเกษตรกรชาวนาอำเภอนองโตนให้สามารถดำเนินชีวิตได้อย่างปลอดภัย มั่งคั่งอยู่ดีกินดี สามารถลดรายจ่ายเพิ่มรายได้ ในครัวเรือน สร้างงาน สร้างอาชีพในชุมชน เสริมสร้างสุขภาพที่ดีและรักษาสิ่งแวดล้อมอย่างยั่งยืนตามแนวทางของหลักปรัชญาของเศรษฐกิจพอเพียง จึงจัดทำโครงการ “พลิกฟื้น คืนชีวิตชาวนา อำเภอนองโตน” ขึ้น เพื่อให้เกษตรกรในพื้นที่ได้รับองค์ความรู้การลดต้นทุนการผลิตข้าว เพื่อการพัฒนาอย่างยั่งยืน (SDGs) ทำให้มีเพิ่มประสิทธิภาพการบริหารจัดการการผลิต การเพิ่มมูลค่า และการอนุรักษ์สิ่งแวดล้อม อีกทั้งผลผลิตทางการเกษตรมีความปลอดภัยจากสารเคมีทางการเกษตรตกค้าง สามารถลดต้นทุนการผลิตและสร้างรายได้เพิ่มให้กับภาคการเกษตร ทำให้ GDP ภาคการเกษตรสูงขึ้น ส่งผลให้ครัวเรือนเกษตรกรในพื้นที่อำเภอนองโตน ลดปัญหาภาระหนี้สินครัวเรือน ทำให้ครัวเรือนเกษตรกร มีคุณภาพชีวิตที่ดีขึ้น และเกษตรกรสามารถที่จะพึ่งพาตนเองได้ตามวิถีเศรษฐกิจพอเพียง

วัตถุประสงค์

๑. เพื่อยกระดับความรู้ของเกษตรกรด้านการทำนาแบบลดต้นทุนการผลิต
๒. เพื่อเพิ่มประสิทธิภาพการผลิตโดยใช้ปุ๋ยเคมีอย่างถูกต้อง และทำให้ต้นทุนการใช้ปุ๋ยเคมีลดลง
๓. เพื่อสนับสนุนการใช้สารชีวภัณฑ์ เพื่อลดการใช้สารเคมี
๔. เพื่อสนับสนุนการลดการเผาในพื้นที่การเกษตร

เป้าหมายของโครงการ

เกษตรกรแปลงใหญ่ตำบลหนองโตน อำเภอนองโตน จังหวัดสระบุรี และขยายผลไปยังเกษตรกรรายอื่นๆ ในพื้นที่อำเภอนองโตน

ระยะเวลาดำเนินการ

เดือนตุลาคม ๒๕๖๕ – กันยายน ๒๕๖๖

วิธีดำเนินการ

๑. ประชุมกลุ่มเกษตรกรเพื่อชี้แจงรายละเอียดการดำเนินโครงการ พร้อมรับสมัครเกษตรกรที่สนใจเข้าร่วมโครงการฯ
๒. จัดกระบวนการแลกเปลี่ยนเรียนรู้ “การลดต้นทุนการผลิตข้าว เพื่อการพัฒนาอย่างยั่งยืน (SDGs)” จำนวน ๕ ครั้ง
 - ๒.๑ ครั้งที่ ๑ : ปฐมนิเทศ ชี้แจงรายละเอียดขั้นตอนการลดต้นทุนการผลิตข้าว เพื่อการพัฒนาอย่างยั่งยืน (SDGs) การตรวจเลือดของเกษตรกร ก่อนเข้าร่วมโครงการ (ตรวจสารเคมีในเลือด) วิธีการเก็บตัวอย่างดินสำหรับการตรวจวิเคราะห์ดิน การจัดทำบัญชีฟาร์มสำหรับการคิดต้นทุนการผลิต
 - ๒.๒ ครั้งที่ ๒ : การตรวจวิเคราะห์ดินเบื้องต้น การเตรียมดิน การเตรียมเมล็ดพันธุ์ข้าว การกำจัดวัชพืช การทำปุ๋ยอินทรีย์ และน้ำหมักสัจจิต
 - ๒.๓ ครั้งที่ ๓ : การใส่ปุ๋ยครั้งที่ ๑ การสำรวจแมลงศัตรูข้าว การทำสารชีวภัณฑ์ เพื่อป้องกันกำจัดโรคในข้าว การทำน้ำหมักสมุนไพร ป้องกันกำจัดแมลงศัตรูข้าว
 - ๒.๔ ครั้งที่ ๔ : การใส่ปุ๋ยครั้งที่ ๒ การกำจัดวัชพืช การฉีดพ่นสารชีวภัณฑ์ และฮอร์โมนบำรุงรวงข้าว การเตรียมแปลงสำหรับการเก็บเกี่ยว
 - ๒.๕ ครั้งที่ ๕ : การสรุปผลการดำเนินงาน “การลดต้นทุนการผลิตข้าว เพื่อการพัฒนาอย่างยั่งยืน (SDGs)” สรุปต้นทุนการผลิต รายได้ ผลผลิต และการตรวจเลือดของเกษตรกร หลังเข้าร่วมโครงการ (ตรวจสารเคมีในเลือด)
๓. ติดตามแนะนำและประเมินผล

สถานที่ดำเนินการ

ที่ทำการแปลงใหญ่ข้าวตำบลหนองโดน อำเภอหนองโดน จังหวัดสระบุรี

ผู้รับผิดชอบโครงการ

สำนักงานเกษตรอำเภอหนองโดน ร่วมกับ ที่ว่าการอำเภอหนองโดน

งบประมาณ

โครงการ พลิกฟื้น คืนชีวิต ชาวนา อำเภอหนองโดน กิจกรรม จัดกระบวนการแลกเปลี่ยนเรียนรู้ “การลดต้นทุนการผลิตข้าว เพื่อการพัฒนาอย่างยั่งยืน (SDGs)” จำนวน ๕ ครั้ง

๑. ค่าอาหารว่างและเครื่องดื่ม จำนวน ๕๐ รายๆ ละ ๒ มื้อ ๆ ละ ๒๕ บาท จำนวน ๕ ครั้ง
เป็นเงิน ๑๒,๕๐๐ บาท
๒. ค่าอาหารกลางวัน จำนวน ๕๐ รายๆ ละ ๑ มื้อ ๆ ละ ๑๐๐ บาท จำนวน ๕ ครั้ง
เป็นเงิน ๒๕,๐๐๐ บาท
๓. ค่าสมนาคุณวิทยากร จำนวน ๓๐ ชั่วโมงๆละ ๕๐๐ บาท เป็นเงิน ๑๕,๐๐๐ บาท
๔. ค่าวัสดุอุปกรณ์ประกอบการแลกเปลี่ยนเรียนรู้ เป็นเงิน ๒๐,๐๐๐ บาท

๕. ป้ายประชาสัมพันธ์สำหรับเกษตรกรที่เข้าร่วมโครงการ จำนวน ๕๐ ป้ายๆละ ๓๕๐ บาท
เป็นเงิน ๑๗,๕๐๐ บาท
๖. ค่าบริหารจัดการ และติดตามการดำเนินงานโครงการฯ เป็นเงิน ๑๐,๐๐๐ บาท
- รวมเป็นเงินทั้งสิ้น ๑๐๐,๐๐๐ บาท (หนึ่งแสนบาทถ้วน)**

ผลที่คาดว่าจะได้รับ

๑. เกษตรกร ที่เข้าร่วมโครงการ ได้รับการพัฒนาความรู้ ทักษะความสามารถในการลดต้นทุนการผลิตข้าว เพื่อการพัฒนาอย่างยั่งยืน (SDGs) ทำให้มีเพิ่มประสิทธิภาพการบริหารจัดการการผลิต การเพิ่มมูลค่า และการอนุรักษ์สิ่งแวดล้อม และจะเป็นต้นแบบในการขยายผลต่อไป
๒. เกิดเครือข่ายในการลดต้นทุนการผลิตข้าว เพื่อการพัฒนาอย่างยั่งยืน (SDGs) จำนวน ๑ เครือข่าย
๓. เกษตรกรที่เข้าร่วมโครงการไม่มีสารเคมีตกค้าง (จากภาคการเกษตร) ในร่างกาย

โครงการอบรมเกษตรกรผู้ผลิตพืชและสมุนไพรเข้าสู่ระบบมาตรฐาน GAP

หลักการและเหตุผล

จังหวัดสระบุรีเป็น ๑ ใน ๑๔ จังหวัดที่ได้รับการคัดเลือกให้ดำเนินการโครงการเมืองสมุนไพร (HERBAL CITY) มีพื้นที่เกษตรกรรม ๗๖๒,๑๗๗ ไร่ (๓๔.๑๐% ของพื้นที่ทั้งหมด) และครัวเรือนที่ประกอบอาชีพเกษตรกร จำนวน ๓๑,๘๘๔ ครัวเรือน โดยสามารถพัฒนาให้ปลูกพืชชนิดอื่น ๆ ที่มีความหลากหลายและเพิ่มมูลค่าทางเศรษฐกิจ และสอดคล้องกับแผนพัฒนาพัฒนาจังหวัด คือ การส่งเสริมการปลูกพืชสมุนไพร รวมถึงพืชผัก เพื่อการบริโภคและผลไม้ท้องถิ่น อีกทั้งหน่วยงานราชการเห็นความสำคัญในการพัฒนาผลิตภัณฑ์สมุนไพร ผัก และผลไม้ เพื่อเป็นการสร้างความมั่นคงทางอาหารให้กับจังหวัดสระบุรี โดยมีแผนการพัฒนาพื้นที่ปลูกสมุนไพร ปลูกผัก และผลไม้ท้องถิ่นที่สามารถปลูกได้ในชุมชน พัฒนาต่อยอดให้เป็นแหล่งปลูกและการผลิตตามมาตรฐานเกษตรอินทรีย์ ซึ่งต้องให้ความรู้ ความเข้าใจ เสริมสร้างศักยภาพของเกษตรกรผู้ปลูกสมุนไพร ผัก และผลไม้ สร้างผลผลิตที่ได้มาตรฐาน พัฒนาบรรจุภัณฑ์ให้เหมาะสมกับสินค้าเกษตรอินทรีย์ เพื่อต่อยอดไปสู่การสร้างสินค้า ที่มาตรฐานและมีตลาดรองรับสร้างรายได้ให้กับเกษตรกร และจากสถานการณ์การแพร่ระบาดของโรคติดเชื้อไวรัสโคโรนา 2019 (COVID-19) ในปัจจุบัน ทำให้ผู้คนในสังคมสนใจสมุนไพรเพื่อดูแลสุขภาพมากขึ้น เกิดกระแส การรักสุขภาพ ดังนั้น การปลูกพืชสมุนไพรเป็นอีกทางเลือกที่มีความสำคัญในการแก้ปัญหาการว่างงาน เสริมสร้างความเข้มแข็งและสร้างรายได้ให้กับชุมชนชาวจังหวัดสระบุรีได้อย่างยั่งยืน

จากแผนพัฒนาพัฒนาจังหวัดสระบุรี ที่เน้นการส่งเสริมการปลูกพืชสมุนไพร รวมถึงพืชผัก เพื่อการบริโภคและผลไม้ท้องถิ่น นั้น อำเภอนองโตนซึ่งเป็นพื้นที่หลักในการทำเกษตรกรรม เนื่องจากพื้นที่ที่มีความเหมาะสมในการทำเกษตรกรรมอย่างมาก ซึ่งพื้นที่จากมากกว่าร้อยละ ๘๐ เป็นพื้นที่ที่อยู่ในเขตชลประทาน โดยพืชเศรษฐกิจหลัก ได้แก่ ข้าว และข้าวโพด นอกจากพืชเศรษฐกิจหลัก ดังกล่าวแล้ว อำเภอนองโตน ได้มีการดำเนินงานโครงการส่งเสริมการปลูกพืชสมุนไพรคุณภาพดี เพื่อส่งให้กับโรงพยาบาลนองโตน สำหรับเป็นวัตถุดิบในการแปรรูปเพื่อผลิตยารักษาโรค โดยโรงพยาบาลนองโตนเป็น ๑ ใน ๒ โรงพยาบาลของจังหวัดสระบุรีที่ผลิตยาสมุนไพรเพื่อการรักษาโรคเพื่อสนับสนุนให้โรงพยาบาลในเขตสุขภาพที่ ๔ (๘ จังหวัด) โดยปัจจุบันมีกลุ่มเกษตรกรที่รวมตัวกันปลูกสมุนไพรส่งให้กับโรงพยาบาลนองโตน ๑ กลุ่ม ได้แก่ วิสาหกิจชุมชนผู้ปลูกสมุนไพรตำบลนองโตน มีสมาชิกกลุ่ม จำนวน ๒๐ ราย ผลิตสมุนไพรจำนวน ๕ ชนิด ได้แก่ ฟ้ายางลายโจร ขมิ้นชัน ไพล เสดดพังพอน และเพชรสังฆาต ส่งให้โรงพยาบาลนองโตน แต่ปริมาณผลผลิตที่ส่งให้ นั้นยังไม่เพียงพอต่อความต้องการของโรงพยาบาล ทำให้ต้องไปรับซื้อผลผลิตมาจากจังหวัดอื่น สำนักงานเกษตรอำเภอนองโตน จึงได้มีแนวทางส่งเสริมการปลูกพืชสมุนไพรในพื้นที่อำเภอนองโตน ซึ่งมีการบูรณาการในการดำเนินโครงการจากหน่วยงานราชการในพื้นที่ ได้แก่ โรงพยาบาลนองโตน สำนักงานเกษตรอำเภอนองโตน สำนักงานพัฒนาชุมชนอำเภอนองโตน เป็นต้น เพื่อให้มีสมุนไพรที่มีคุณภาพดี มีมาตรฐานรับรองเพื่อส่งให้กับโรงพยาบาลนองโตน ส่งเสริมให้เกิดรายได้เพิ่มในครัวเรือน สร้างเศรษฐกิจที่เข้มแข็งให้กับเกษตรกรในอำเภอนองโตนต่อไป

วัตถุประสงค์

๑. เพื่อยกระดับความรู้ของเกษตรกรด้านการผลิตสมุนไพรให้มีคุณภาพและได้มาตรฐาน
๒. เพื่อสร้างรายได้เพิ่ม เป็นอาชีพเสริมให้กับเกษตรกรในพื้นที่

เป้าหมายของโครงการ

เกษตรกรตำบลหนองโดน อำเภอหนองโดน จังหวัดสระบุรี และขยายผลไปยังเกษตรกรรายอื่นๆ ในพื้นที่อำเภอหนองโดน

ระยะเวลาดำเนินการ

เดือนตุลาคม ๒๕๖๕ – กันยายน ๒๕๖๖

วิธีดำเนินการ

๑. ประชุมกลุ่มเกษตรกรเพื่อชี้แจงรายละเอียดการดำเนินโครงการ พร้อมรับสมัครเกษตรกรที่สนใจเข้าร่วมโครงการฯ
๒. จัดอบรมแลกเปลี่ยนเรียนรู้ “การผลิตสมุนไพรอย่างไรให้มีคุณภาพและได้มาตรฐาน GAP” จำนวน ๒ ครั้ง
๓. ศึกษาดูงานแปลงสมุนไพรต้นแบบ จำนวน ๑ ครั้ง
๓. ติดตามให้คำแนะนำในการปลูกสมุนไพรตามมาตรฐาน GAP เบื้องต้น และประเมินผลในการเข้าร่วมการอบรม

สถานที่ดำเนินการ

ศูนย์เรียนรู้การเพิ่มประสิทธิภาพการผลิตสินค้าเกษตรอำเภอหนองโดน จังหวัดสระบุรี

ผู้รับผิดชอบโครงการ

สำนักงานเกษตรอำเภอหนองโดน ร่วมกับ โรงพยาบาลหนองโดน

งบประมาณ

รายละเอียด งบประมาณโครงการอบรมเกษตรกรผู้ผลิตพืชและสมุนไพรเข้าสู่ระบบมาตรฐาน GAP มีรายการค่าใช้จ่าย ดังนี้

๑. จัดอบรมแลกเปลี่ยนเรียนรู้ จำนวน ๒ ครั้ง
 - ๑.๑ ค่าอาหารว่างและเครื่องดื่ม จำนวน ๓๐ รายๆ ละ ๒ มื้อ ๆ ละ ๒๕ บาท จำนวน ๒ ครั้ง
เป็นเงิน ๓,๐๐๐ บาท
 - ๑.๒ ค่าอาหารกลางวัน จำนวน ๓๐ รายๆ ละ ๑ มื้อ ๆ ละ ๑๐๐ บาท จำนวน ๒ ครั้ง
เป็นเงิน ๖,๐๐๐ บาท
 - ๑.๓ ค่าสมนาคุณวิทยากร จำนวน ๘ ชั่วโมงๆละ ๕๐๐ บาท เป็นเงิน ๔,๐๐๐ บาท
 - ๑.๔ ค่าวัสดุอุปกรณ์ประกอบการแลกเปลี่ยนเรียนรู้ เป็นเงิน ๓,๐๐๐ บาท
๒. ศึกษาดูงานแปลงสมุนไพรต้นแบบ จำนวน ๑ วัน
 - ๒.๑ ค่าจ้างเหมารถตู้ในการศึกษาดูงาน จำนวน ๓ คันๆ ละ ๔,๐๐๐ บาท
เป็นเงิน ๑๒,๐๐๐ บาท
 - ๒.๒ ค่าอาหารว่างและเครื่องดื่ม จำนวน ๓๐ รายๆ ละ ๒ มื้อ ๆ ละ ๓๕ บาท จำนวน ๑ ครั้ง
เป็นเงิน ๒,๑๐๐ บาท
 - ๒.๓ ค่าอาหารกลางวัน จำนวน ๓๐ รายๆ ละ ๑ มื้อ ๆ ละ ๑๕๐ บาท จำนวน ๑ ครั้ง
เป็นเงิน ๔,๕๐๐ บาท

๓. ค่าบริหารจัดการ และติดตามการดำเนินงานโครงการฯ เป็นเงิน ๔,๐๐๐ บาท
รวมเป็นเงินทั้งสิ้น ๓๘,๖๐๐ บาท (สามหมื่นแปดพันหกร้อยบาทถ้วน)

ผลผลิต ผลลัพธ์ ตัวชี้วัด

ผลผลิต (output)

เกษตรกรจำนวน ๓๐ ราย ได้รับการพัฒนาความรู้ในเรื่อง “การผลิตสมุนไพรอย่างไรให้มีคุณภาพและได้มาตรฐาน GAP”

ผลลัพธ์ (outcome)

๑. เกษตรกรผู้เข้าร่วมโครงการสามารถนำความรู้ไปเป็นอาชีพเสริม สร้างรายได้ให้กับครัวเรือน และสามารถขยายผลไปสู่ครัวเรือนเกษตรกรรายอื่นๆได้

๒. โรงพยาบาลจะได้วัตถุดิบที่มีคุณภาพ และได้การรับรองมาตรฐานในการผลิตสำหรับนำไปผลิตยาที่มีคุณภาพรักษาผู้ป่วยได้ต่อไป

ตัวชี้วัด

เกษตรกรที่ร่วมโครงการ ไม่น้อยกว่าร้อยละ ๖๐ สามารถผลิตสมุนไพรที่มีคุณภาพ ได้รับรองมาตรฐาน GAP

โครงการจัดเวทีแลกเปลี่ยนเรียนรู้เชื่อมโยงเครือข่ายการผลิตแตงโมหวานหนองโดน ให้ปลอดภัยและได้มาตรฐาน GAP

หลักการและเหตุผล

สถานการณ์การผลิตข้าวของประเทศไทย มีพื้นที่ผลิตข้าวประมาณ ๖๙.๔๑ ล้านไร่ ผลผลิตประมาณ ๓๑.๐๔ ล้านตันข้าวเปลือก มีปริมาณความต้องการใช้เพื่อการส่งออกและบริโภคในประเทศรวม ๒๘.๗๙ ล้านตันข้าวเปลือก คิดเป็นพื้นที่ ๖๔.๖๙ ล้านไร่ ปริมาณผลผลิตเกินความต้องการใช้อยู่ประมาณ ๒.๒๕ ล้านตันข้าวเปลือก คิดเป็นพื้นที่ประมาณ ๓.๔๘ ล้านไร่ สถานการณ์ดังกล่าวชี้ให้เห็นถึงความไม่สมดุลของอุปสงค์และอุปทาน ดังนั้น คณะกรรมการนโยบายบริหารและจัดการข้าว (นบข.) จึงได้กำหนดแผนการผลิตและการตลาดข้าวครบวงจรเพื่อบริหารจัดการสินค้าข้าวให้มีประสิทธิภาพสามารถแข่งขันได้ในตลาดโลก โดยการลดปริมาณข้าวออกสู่ตลาดในรอบการผลิตฤดูนาปรัง สอดคล้องกับยุทธศาสตร์สินค้าข้าวแห่งชาติ เพื่อปฏิรูปภาคการเกษตรตามหลักคิด “ตลาดนำการผลิต” บริหารจัดการผลผลิต ให้มีปริมาณสอดคล้องกับความต้องการของตลาด เพื่อมิให้เกิดปัญหากระทบต่อราคาข้าว

สำนักงานเกษตรอำเภอหนองโดน มีบทบาทภารกิจในการส่งเสริมและพัฒนา ถ่ายทอดองค์ความรู้ด้านการเกษตร ระบบการผลิต และการบริหารจัดการสินค้าเกษตร โดยสร้างความเข้มแข็งแก่เกษตรกรด้วยการจัดระบบการผลิตพืชในพื้นที่นาข้าว มีเป้าหมายในการลดรอบพื้นที่เพาะปลูกข้าวฤดูนาปรัง ด้วยการจัดกิจกรรมทางเลือกพืชที่เหมาะสมทดแทน โดยบริหารจัดการการตลาดและการผลิตให้สมดุล จะช่วยลดปริมาณข้าวเปลือกออกสู่ตลาดลงได้ สำนักงานเกษตรอำเภอหนองโดน จึงได้ส่งเสริมให้เกษตรกรผู้ปลูกข้าวนาปรังเข้าร่วมโครงการส่งเสริมปลูกพืชหลากหลายฤดูนาปรัง เพื่อส่งเสริมให้เกษตรกรปลูกพืชอื่นทดแทนข้าวในฤดูนาปรัง โดยพืชที่ทางสำนักงานเกษตรอำเภอหนองโดนส่งเสริม ได้แก่ แตงโม เนื่องจากเป็นพืชที่เกษตรกรชาวหนองโดนนิยมปลูกหลังการทำนาปรัง และสามารถสร้างรายได้ให้กับอำเภอหนองโดนในทุกปี มากกว่าปีละ ๒ ล้านบาท จึงได้ดำเนินการจัดทำโครงการจัดเวทีแลกเปลี่ยนเรียนรู้เชื่อมโยงเครือข่ายการผลิตแตงโมหวานหนองโดนให้ปลอดภัยและได้มาตรฐาน GAP ให้เกษตรกรได้เรียนรู้การบริหารจัดการการผลิตพืชทั้งระบบ ตั้งแต่การผลิต คุณภาพผลผลิต และการตลาด ซึ่งจะส่งผลให้เกษตรกรมีรายได้เพิ่ม เกิดความมั่นคงและยั่งยืนในอาชีพการเกษตร และสร้างชื่อเสียงให้กับแตงโมอำเภอหนองโดน ให้มีคุณภาพละมีมาตรฐานให้เป็นที่รู้จักของบุคคลทั่วไปอีกด้วย

วัตถุประสงค์

๑. เพื่อส่งเสริมพื้นที่การปลูกพืชปลูกแตงโมทดแทนการทำนาปรัง
๒. เพื่อให้เกิดการเชื่อมโยงด้านการผลิตอย่างมีคุณภาพและมาตรฐาน อีกทั้งเชื่อมโยงกับตลาดอย่างชัดเจนและเป็นระบบ
๓. เพื่อให้เกษตรกรมีองค์ความรู้ในการปลูกพืชทดแทนในพื้นที่นาปรัง สามารถสร้างรายได้เพิ่มให้กับครัวเรือนเกษตรกรได้

เป้าหมายการดำเนินโครงการ

เกษตรกรผู้ปลูกข้าวในฤดูนาปรัง จำนวน ๕๐ ราย พื้นที่ปลูกพืชหลากหลายมากกว่า ๑๐๐ ไร่

ระยะเวลาดำเนินโครงการ

เดือนตุลาคม ๒๕๖๕ – กันยายน ๒๕๖๖

วิธีการดำเนินงาน

๑. เวทีเรียนรู้

- ๑.๑ จัดเวทีชุมชนชี้แจงโครงการฯ และรับสมัครเกษตรกรที่สนใจปลูกแตงโมหลักการทำนาปรัง
- ๑.๒ จัดเวทีประชุมเชื่อมโยงระหว่างเกษตรกร กับผู้ประกอบการรับซื้อผลผลิต พร้อมทั้งจัดทำ

แผนการผลิต แผนการตลาด ในรูปแบบกลุ่ม และรายบุคคล และอบรมให้ความรู้การผลิตแตงโมมาตรฐาน GAP

๒. แปลงเรียนรู้

- สนับสนุนปัจจัยการเรียนรู้ให้เกษตรกรจัดทำแปลงเรียนรู้ช่วงเดือนพฤศจิกายน - เดือนธันวาคม
- ส่งเสริมการเรียนรู้จากจุดทำแปลงเรียนรู้การปรับเปลี่ยนปลูกพืชหลากหลายในพื้นที่นาปรัง

๓. ประชาสัมพันธ์

สำนักงานเกษตรอำเภอหนองโดน จัดทำสื่อประชาสัมพันธ์เชิงชุมชน เพื่อใช้ในการสร้างการรับรู้ให้เกษตรกร โดยสื่อมีลักษณะที่สามารถใช้ประโยชน์เผยแพร่ผ่านสื่อออนไลน์ได้ เช่น วิดีโอประชาสัมพันธ์ กิจกรรมส่งเสริมการปลูกพืชหลากหลายในพื้นที่ ประกอบด้วยเกษตรกร พื้นที่เพาะปลูก ผลผลิต และข้อมูลอื่นๆ ที่เป็นประโยชน์

- สร้างการรับรู้ด้วยสื่อประชาสัมพันธ์ ผ่านทางช่องทางออนไลน์

๔. ติดตามประเมินผล

- กำกับดูแล ให้คำแนะนำและประเมินแปลงเบื้องต้น
- ถอดบทเรียนความสำเร็จในการปลูกพืชหลากหลายในฤดูนาปรัง

สถานที่ดำเนินการ

ศูนย์เรียนรู้การเพิ่มประสิทธิภาพการผลิตสินค้าเกษตรอำเภอหนองโดน จังหวัดสระบุรี

ผู้รับผิดชอบโครงการ

สำนักงานเกษตรอำเภอหนองโดน

งบประมาณ

รายละเอียด งบประมาณการดำเนินงานโครงการจัดเวทีแลกเปลี่ยนเรียนรู้เชื่อมโยงเครือข่ายการผลิตแตงโมหวานหนองโดนให้ปลอดภัยและได้มาตรฐาน GAP มีรายละเอียดค่าใช้จ่าย ดังนี้

๑. เวทีเรียนรู้

- ๑.๑ ค่าอาหารว่างและเครื่องดื่ม จำนวน ๕๐ รายๆ ละ ๒ มื้อ ๆ ละ ๒๕ บาท จำนวน ๒ ครั้ง
เป็นเงิน ๕,๐๐๐ บาท
- ๑.๒ ค่าอาหารกลางวัน จำนวน ๕๐ รายๆ ละ ๑ มื้อ ๆ ละ ๑๐๐ บาท จำนวน ๒ ครั้ง
เป็นเงิน ๑๐,๐๐๐ บาท
- ๑.๓ ค่าสมนาคุณวิทยากร จำนวน ๖ ชั่วโมงๆละ ๕๐๐ บาท เป็นเงิน ๓,๐๐๐ บาท

๒. แปลงเรียนรู้

- สนับสนุนปัจจัยการผลิต สำหรับการจัดทำแปลงเรียนรู้ จำนวน ๑ แปลง
เป็นเงิน ๓๐,๐๐๐ บาท

๓. ค่าบริหารจัดการ และติดตามการดำเนินงานโครงการฯ เป็นเงิน ๔,๐๐๐ บาท

รวมงบประมาณทั้งสิ้น ๕๒,๐๐๐ บาท (ห้าหมื่นสองพันบาทถ้วน)

ผลที่คาดว่าจะได้รับ

๑. เกษตรกรผู้เข้าร่วมโครงการมีรายได้เพิ่มขึ้นมากกว่าการทำนาปรัง
๒. เกษตรกรผลิตตรงกับความต้องการของตลาด เนื่องจากเกษตรกร และผู้ประกอบการ มีการวางแผนการตลาด และการผลิตร่วมกัน
๓. สามารถพัฒนาเป็นแหล่งท่องเที่ยวเชิงเกษตรในพื้นที่

โครงการพัฒนาศักยภาพเกษตรกรต้นแบบอำเภอหนองโดน

หลักการและเหตุผล

เกษตรกรต้นแบบเป็นกลไกสำคัญในการพัฒนาการเกษตร เพราะเป็นต้นแบบ เป็นแบบอย่าง ในการพัฒนาเกษตรกรในพื้นที่ เพื่อให้เกษตรกรมีแบบอย่างในการพัฒนา ให้เกษตรกรทุกคนได้รับการพัฒนา เป็นเกษตรกรปราดเปรื่อง (Smart Farmer) หมายถึง บุคคลที่มีความภาคภูมิใจในความเป็นเกษตรกร มีความรอบรู้ในระบบการผลิตด้านการเกษตรแต่ละสาขา มีความสามารถในการวิเคราะห์เชื่อมโยงและการบริหารจัดการการผลิตและการตลาด โดยใช้ข้อมูลประกอบการตัดสินใจ คำนึงถึงคุณภาพและความปลอดภัยของผู้บริโภค สังคมและสิ่งแวดล้อม และสามารถพัฒนาไปเป็นผู้ประกอบการ (Entrepreneur) ด้านการเกษตรต่อไปได้

อำเภอหนองโดน จึงได้ดำเนินการจัดทำโครงการพัฒนาศักยภาพเกษตรกรต้นแบบอำเภอหนองโดนขึ้นเพื่อ ดำเนินการการพัฒนาศักยภาพเกษตรกรของเกษตรกรในพื้นที่ จำนวน ๕๐ ราย ให้เป็นเกษตรกรปราดเปรื่อง (Smart Farmer) เป็นเกษตรกรต้นแบบ สามารถถ่ายทอดองค์ความรู้ด้านการเกษตรในทุกด้านๆ รอบรู้เรื่องการเกษตร สามารถให้คำแนะนำและเป็นที่ปรึกษาให้กับเกษตรกรในพื้นที่ได้

วัตถุประสงค์

๑. เพื่อพัฒนาศักยภาพเกษตรกรให้เป็นเกษตรกรต้นแบบของอำเภอหนองโดน
๒. เพื่อให้สามารถถ่ายทอดความรู้ด้านการเกษตรให้กับเกษตรกรทั่วไปได้
๓. เกิดการสร้างและเชื่อมโยงเครือข่ายในการปฏิบัติงานของเกษตรกรต้นแบบ

เป้าหมายการดำเนินโครงการ

เกษตรกร จำนวน ๕๐ ราย

ระยะเวลาดำเนินโครงการ

เดือนตุลาคม ๒๕๖๕ – กันยายน ๒๕๖๖

วิธีการดำเนินงาน

๑. จัดการอบรมเชิงปฏิบัติการในการพัฒนาศักยภาพเกษตรกรต้นแบบอำเภอหนองโดน พร้อมทั้งฝึกปฏิบัติร่วมกัน จำนวน ๔ ครั้ง โดยเน้นองค์ความรู้พื้นฐานด้านการเกษตร
๒. ศึกษาดูงานเกษตรกรต้นแบบที่ประสบความสำเร็จ
๓. ติดตามประเมินผล

สถานที่ดำเนินการ

ศูนย์เรียนรู้การเพิ่มประสิทธิภาพการผลิตสินค้าเกษตรอำเภอหนองโดน จังหวัดสระบุรี

ผู้รับผิดชอบโครงการ

สำนักงานเกษตรอำเภอหนองโดน

งบประมาณ

รายละเอียด งบประมาณการดำเนินงานโครงการพัฒนาศักยภาพเกษตรกรต้นแบบอำเภอหนองโดน มีรายละเอียดค่าใช้จ่าย ดังนี้

๑. อบรมเชิงปฏิบัติการ

๑.๑ ค่าอาหารว่างและเครื่องดื่ม จำนวน ๕๐ รายๆ ละ ๒ มื้อ ๆ ละ ๒๕ บาท จำนวน ๔ ครั้ง
เป็นเงิน ๑๐,๐๐๐ บาท

๑.๒ ค่าอาหารกลางวัน จำนวน ๕๐ รายๆ ละ ๑ มื้อ ๆ ละ ๑๐๐ บาท จำนวน ๔ ครั้ง
เป็นเงิน ๒๐,๐๐๐ บาท

๑.๓ ค่าสมนาคุณวิทยากร จำนวน ๑๖ ชั่วโมงๆละ ๕๐๐ บาท เป็นเงิน ๘,๐๐๐ บาท

๒. ศึกษาดูงานเกษตรกรต้นแบบ จำนวน ๑ วัน

๒.๑ ค่าจ้างเหมารถตู้ในการศึกษาดูงาน จำนวน ๕ คันๆ ละ ๔,๐๐๐ บาท
เป็นเงิน ๒๐,๐๐๐ บาท

๒.๒ ค่าอาหารว่างและเครื่องดื่ม จำนวน ๕๐ รายๆ ละ ๒ มื้อ ๆ ละ ๓๕ บาท
เป็นเงิน ๓,๕๐๐ บาท

๒.๓ ค่าอาหารกลางวัน จำนวน ๕๐ รายๆ ละ ๑ มื้อ ๆ ละ ๑๕๐ บาท จำนวน ๑ ครั้ง
เป็นเงิน ๗,๕๐๐ บาท

๓. ค่าบริหารจัดการ และติดตามการดำเนินงานโครงการฯ เป็นเงิน ๓,๐๐๐ บาท

รวมงบประมาณทั้งสิ้น ๗๒,๐๐๐ บาท (เจ็ดหมื่นสองพันบาทถ้วน)

ผลที่คาดว่าจะได้รับ

๑. เกษตรกรผู้เข้าร่วมโครงการมีความสามารถพัฒนาตนเองให้เป็นเกษตรกรต้นแบบได้
๒. เกิดแปลงเรียนรู้ด้านการเกษตรจากการปฏิบัติจริงของเกษตรกรต้นแบบในพื้นที่
๓. เกษตรกรต้นแบบสามารถขยายผลไปยังเกษตรกรในพื้นที่ข้างเคียงได้

โครงการเวทีแลกเปลี่ยนเรียนรู้การหยุดเผาในพื้นที่การเกษตร

หลักการและเหตุผล

ในปัจจุบันประเทศไทย โดยเฉพาะอย่างยิ่งในพื้นที่ภาคเหนือตอนบนได้ประสบปัญหาหมอกควันปกคลุมและเกิดมลพิษทางอากาศเป็นประจำทุกปี โดยมีสาเหตุหลักมาจากการเผาในที่โล่ง ทั้งในพื้นที่ป่าและพื้นที่การเกษตร ซึ่งการเผาดังกล่าว ส่งผลกระทบต่อสุขภาพอนามัยของประชาชนและเศรษฐกิจของประเทศเป็นอย่างมาก รวมทั้งยังส่งผลเสียต่อการทำอาชีพการเกษตรโดยตรง กล่าวคือ ทำให้ดินเสื่อมโทรม ขาดความอุดมสมบูรณ์ ส่งผลให้ต้นทุนการผลิตสูงขึ้น ผลผลิตที่ได้รับต่ำกว่าที่ควรจะเป็น รัฐบาลจึงได้ให้ความสำคัญในการป้องกันและแก้ไขปัญหาดังกล่าว โดยมอบหมายให้กระทรวงเกษตรและสหกรณ์รับผิดชอบดำเนินการควบคุมการเผาในพื้นที่การเกษตร และมอบหมายให้กรมส่งเสริมการเกษตรดำเนินการส่งเสริมการหยุดเผาในพื้นที่การเกษตร ที่มีเป้าหมายในการเสริมสร้างความรู้ ความเข้าใจให้เกษตรกรตระหนักถึงผลกระทบที่จะเกิดขึ้น และนำเสนอทางเลือกในการใช้เทคโนโลยีการเกษตรทดแทนการเผา สร้างการมีส่วนร่วมของเกษตรกรในการป้องกันและแก้ไขปัญหาการเผา รวมทั้งสร้างต้นแบบในการทำการเกษตรปลอดการเผาเพื่อสนับสนุนการหยุดเผาในพื้นที่การเกษตรในระยะต่อไป

สำนักงานเกษตรอำเภอหนองโดน จึงได้จัดทำโครงการเวทีแลกเปลี่ยนเรียนรู้การหยุดเผาในพื้นที่การเกษตร เพื่อเป็นการสร้างการตระหนักรู้ และรับรู้ร่วมกัน ในสภาพปัญหาที่เกิดขึ้นจากการเผาในพื้นที่การเกษตร นอกจากจะทำให้เกิดมลพิษทางอากาศแล้ว ยังทำให้เกิดสภาวะดินเสื่อมโทรม ทำลายอินทรีย์วัตถุในดิน เพื่อหาแนวทางแก้ไข และป้องกัน เปลี่ยนวิกฤตให้เป็นโอกาสในการสร้างรายได้เพิ่มให้กับเกษตรกรจากการที่ไม่เผาตอซัง นำมาอัดเป็นฟางก้อน เพื่อจำหน่าย เป็นพลังงานทดแทน หรือใช้ในภาคการเกษตร และเศษตอซังที่เหลือเถือกลบเป็นอินทรีย์วัตถุในดินต่อไป

วัตถุประสงค์

๑. เพื่อส่งเสริมการมีส่วนร่วมของชุมชนเกษตรเพื่อป้องกันและแก้ไขปัญหาการเผาในพื้นที่การเกษตร
๒. เพื่อให้สามารถสร้างรายได้เพิ่มให้กับสมาชิกกลุ่มแปลงใหญ่ข้าวหนองโดน
๓. ลดการทำลายมลพิษทางอากาศ และรักษาสภาพแวดล้อมทางดิน

เป้าหมายการดำเนินโครงการ

เกษตรกร จำนวน ๑๑ ราย

ระยะเวลาดำเนินโครงการ

เดือนมีนาคม ๒๕๖๖ – เมษายน ๒๕๖๖

วิธีการดำเนินงาน

๑. จัดเวทีเสวนาแลกเปลี่ยนเรียนรู้การหยุดเผาในพื้นที่การเกษตร
๒. กิจกรรมสาธิตการอัดฟางเพื่อลดการหยุดเผาในพื้นที่
๓. ติดตามประเมินผล

สถานที่ดำเนินการ

แปลงเกษตรกรในพื้นที่อำเภอหนองโดน จังหวัดสระบุรี

ผู้รับผิดชอบโครงการ

สำนักงานเกษตรอำเภอหนองโดน ร่วมกับสถานีพัฒนาที่ดินสระบุรี

งบประมาณ

รายละเอียด งบประมาณการดำเนินงานโครงการเวทีแลกเปลี่ยนเรียนรู้การหยุดเผาในพื้นที่การเกษตร มีรายละเอียดค่าใช้จ่าย ดังนี้

- | | |
|---|---------------------|
| ๑. ค่าอาหารว่างและเครื่องดื่ม จำนวน ๑๐๐ รายๆ ละ ๑ มื้อ ๆ ละ ๒๕ บาท | เป็นเงิน ๒,๕๐๐ บาท |
| ๒. ค่าอาหารกลางวัน จำนวน ๑๐๐ รายๆ ละ ๑ มื้อ ๆ ละ ๑๐๐ บาท | เป็นเงิน ๑๐,๐๐๐ บาท |
| ๓. ค่าจ้างเหมาตกแต่งเวทีและสถานที่ในการดำเนินงาน | เป็นเงิน ๕,๐๐๐ บาท |
| ๔. ค่าสมนาคุณวิทยากร (คณะ) จำนวน ๓ ชั่วโมง ๆ ละ ๕๐๐ บาท จำนวน ๓ ราย | เป็นเงิน ๔,๕๐๐ บาท |

รวมงบประมาณทั้งสิ้น ๒๒,๐๐๐ บาท (สองหมื่นสองพันบาทถ้วน)

ผลที่คาดว่าจะได้รับ

๑. เกษตรกรมีการลดต้นทุนจากการใช้เศษวัสดุทางการเกษตรมาผลิตปุ๋ยหมักทดแทนการเผา และการใช้อินทรีย์วัตถุปรับปรุงบำรุงดินทำให้โครงสร้างดินดีขึ้น และมีรายได้เพิ่มจากการเพิ่มมูลค่าวัสดุเหลือใช้ทางการเกษตร
๒. พื้นที่เผาไหม้ และจุดความร้อน (hotspot) ในพื้นที่เกษตรลดลง ส่งผลให้สุขอนามัยของประชาชนดีขึ้น

โครงการต่อยอดผลิตภัณฑ์ และสร้างมูลค่าเพิ่มจากข้าว

หลักการและเหตุผล

อำเภอหนองโดนมีพื้นที่ จำนวน ๕๕,๐๕๐.๐๐ ไร่ โดยประชาชนส่วนใหญ่ประกอบอาชีพเกษตรกรรมเป็นอาชีพหลักของประชาชนในอำเภอหนองโดน โดยมีครัวเรือนภาคการเกษตร จำนวน ๑,๖๗๑ ครัวเรือน จากครัวเรือนทั้งหมด ๑๓,๙๑๒ ครัวเรือน โดยคิดเป็นร้อยละ ๑๒ โดยข้าวเป็นพืชเศรษฐกิจหลัก มีพื้นที่เพาะปลูก จำนวน ๓๖,๖๘๗.๕๐ ไร่ เทียบเป็นร้อยละ ๖๖.๖๔ ของพื้นที่อำเภอหนองโดน และจากสถานะสถานการณ์เศรษฐกิจโลกที่เปลี่ยนแปลงไป ส่งผลให้ปัจจัยการผลิตในภาคการเกษตรปรับตัวสูงขึ้นอย่างมากซึ่งส่งผลกระทบต่อเกษตรกรที่ต้องแบกรับต้นทุนที่สูงขึ้น ในราคาขายผลผลิตที่เท่าเดิม

ในกระบวนการผลิตข้าวของเกษตรกรในอำเภอหนองโดน เป็นการเน้นจำหน่ายให้กับโรงสี ซึ่งทำให้ไม่สามารถกำหนดราคาในการขายได้ โดยราคาที่จำหน่ายข้าวจะเป็นในส่วนของราคาตามกลไกของตลาด โดยหักต้นทุนการผลิตกับราคาที่จำหน่ายให้กับโรงสีเกษตรกรจะเหลือกำไรที่น้อยมาก การปรับเปลี่ยนการทำนาจากการทำข้าวเพื่อสีข้าวเข้าโรงสี โดยเปลี่ยนมาผลิตข้าวเพื่อการบริโภค เพื่อจำหน่ายเอง จึงเป็นอีกทางเลือกที่จะเพิ่มรายได้ให้กับเกษตรกรในพื้นที่อำเภอหนองโดน เนื่องจากข้าวสารที่บรรจุถุงสำหรับจำหน่ายจะสามารถเพิ่มมูลค่าให้กับข้าวมากกว่าเท่าตัว สำนักงานเกษตรอำเภอหนองโดน ได้ร่วมมือกับสมาชิกแปลงใหญ่ข้าวหนองโดน ในการดำเนินการส่งเสริมเพิ่มพื้นที่โดยเน้นการปรับเปลี่ยนการทำนาเพื่อจำหน่ายผลผลิตเข้าโรงสีมาเป็นการเปลี่ยนเป็นผลิตข้าวเพื่อการบริโภค และแปรรูปเพิ่มมูลค่าของข้าวเปลือกให้เป็นข้าวสารบรรจุถุง โดยมีการออกแบบบรรจุภัณฑ์ให้มีความดึงดูดกับผู้บริโภค ซึ่งคาดว่าจะสร้างรายได้ให้กับเกษตรกร อีกทั้งยังมีแหล่งจำหน่ายผลผลิตที่แน่นอน และไม่ต้องเสี่ยงกับกลไกของราคาในตลาด และสร้างผลิตภัณฑ์เพิ่มให้กับกลุ่มแปลงใหญ่ข้าวตำบลหนองโดนได้อีกด้วย

วัตถุประสงค์

๑. เพื่อพัฒนาต่อยอดผลิตภัณฑ์ และสร้างมูลค่าเพิ่มจากข้าว
๒. เพื่อให้สามารถสร้างรายได้เพิ่มให้กับสมาชิกกลุ่มแปลงใหญ่ข้าวหนองโดน

เป้าหมายการดำเนินโครงการ

เกษตรกร จำนวน ๓๐ ราย

ระยะเวลาดำเนินโครงการ

เดือนตุลาคม ๒๕๖๕ – กันยายน ๒๕๖๖

วิธีการดำเนินงาน

๑. อบรมการสร้างมูลค่าเพิ่มจากสินค้าเกษตร และ Workshop การสร้างแบรนด์ และการออกแบบผลิตภัณฑ์เบื้องต้น
๒. สนับสนุนบรรจุภัณฑ์สำหรับสินค้า
๓. ติดตามประเมินผล

สถานที่ดำเนินการ

ศูนย์เรียนรู้การเพิ่มประสิทธิภาพการผลิตสินค้าเกษตรอำเภอหนองโดน จังหวัดสระบุรี

ผู้รับผิดชอบโครงการ

สำนักงานเกษตรอำเภอหนองโดน

งบประมาณ

รายละเอียด งบประมาณการดำเนินงานโครงการต่อยอดผลิตภัณฑ์ และสร้างมูลค่าเพิ่มจากข้าว มีรายละเอียดค่าใช้จ่าย ดังนี้

๑. ค่าอาหารว่างและเครื่องดื่ม จำนวน ๓๐ รายๆ ละ ๒ มื้อ ๆ ละ ๒๕ บาท	เป็นเงิน ๑,๕๐๐ บาท
๒. ค่าอาหารกลางวัน จำนวน ๓๐ รายๆ ละ ๑ มื้อ ๆ ละ ๑๐๐ บาท	เป็นเงิน ๓,๐๐๐ บาท
๓. ค่าสมนาคุณวิทยากร จำนวน ๕ ชั่วโมงๆละ ๕๐๐ บาท	เป็นเงิน ๒,๕๐๐ บาท
๔. สนับสนุนบรรจุภัณฑ์ (สร้างมูลค่าเพิ่มจากข้าว)	เป็นเงิน ๒๐,๐๐๐ บาท
รวมงบประมาณทั้งสิ้น ๒๗,๐๐๐ บาท (สองหมื่นเจ็ดพันบาทถ้วน)	

ผลที่คาดว่าจะได้รับ

๑. สมาชิกเกษตรกรแปลงใหญ่สามารถสร้างรายได้เพิ่มเติมให้กับครัวเรือน และกลุ่มได้
๒. เกิดการสร้างแบรนด์ และผลิตภัณฑ์ใหม่ให้กับกลุ่มแปลงใหญ่ข้าว
๓. กระตุ้นการปลูกข้าวปลอดภัย เพื่อบริโภคเองในครัวเรือน และเพื่อจำหน่ายให้กับผู้บริโภค